O TEMPO
Districto Federal e Nietheroy: Tempo perturbado com chuvas, melhorando ao correr do dia. Temperatura estavel. Maxima — 20.6. Minima — 16.3.

12 PAGINAS - PREÇO: 300 REIS

Diario Carioca

Fundador: J. E. DE MACEDO SOARES

TERÇA-FEIRA 29 OUTUBRO

ANNO XIII — RIO DE JANEIRO — Director: HORACIO DE CARVALHO JUNIOR — PRAÇA TIRADENTES, 7[illegible] — N. 3.70[illegible]

EM VIOLENTO CONTRA-ATAQUE OS GREGOS REPELLEM O INVASOR PARA DENTRO DA FRONTEIRA ALBANEZA

Informa Uma Transmissão Radiotelephonica Recebida em Londres

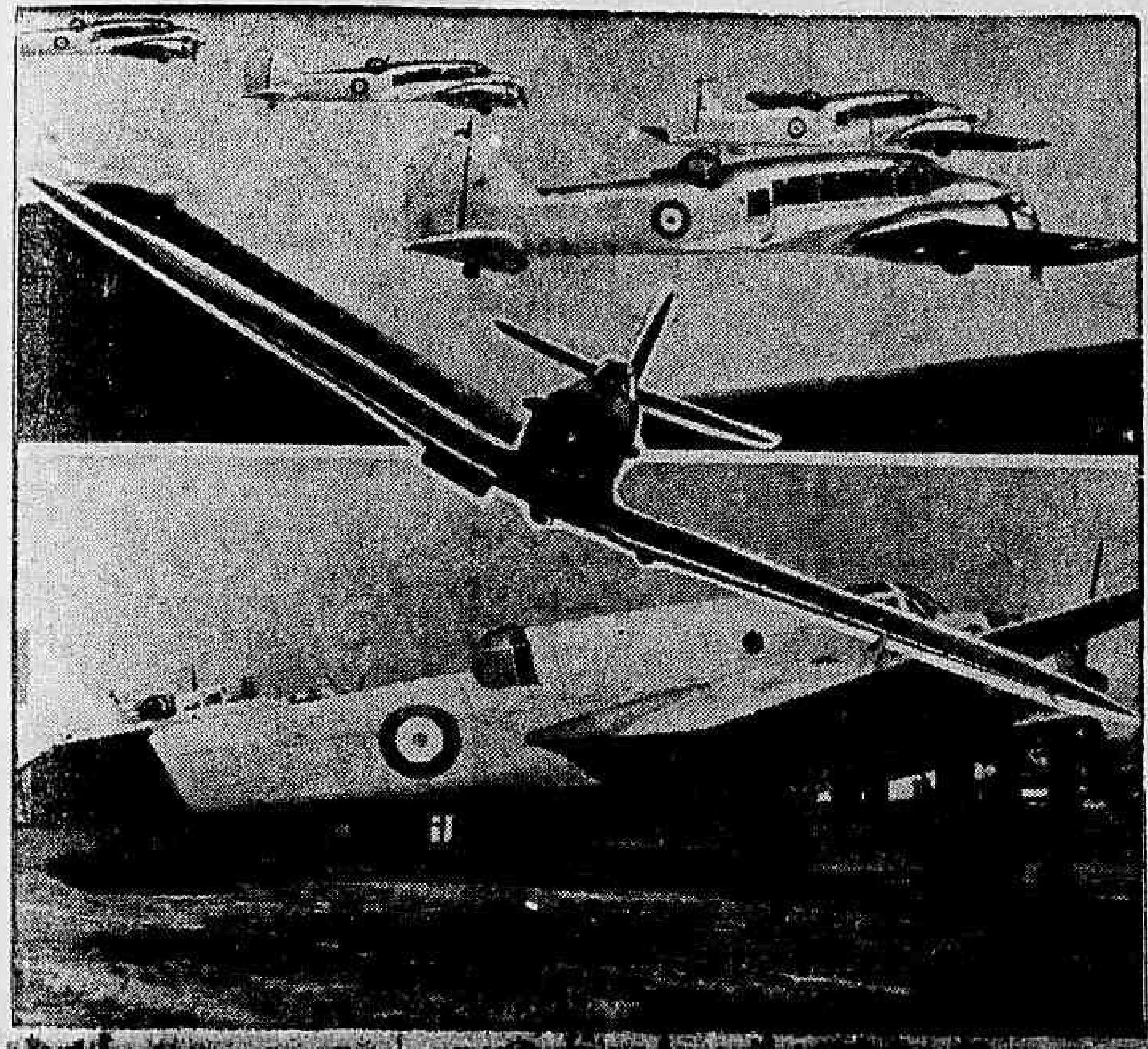

A Grã-Bretanha, [illegible] com a Grecia, já fez movimentar a "Home Fleet" e enviará em soccorro do governo Metaxas os apparelhos da R. A. F., tão temida pelos allemães e italianos. Vemos, acima, novos typos de bombardeio e caça da briosa aviação ingleza.

Chegam á Grecia as Primeiras Forças Britannicas -- Segundo é Officialmente Annunciado

Os Italianos Estão Tentando Desembarcar Em Corfu, Travando Luta Naval

RECHAÇADOS OS ATAQUES AEREOS A TERRITORIO GREGO

LONDRES, 28 — (U. P.) — De accordo com uma transmissão radio-telephonica os gregos teriam iniciado um poderoso contra-ataque que fez recuar os italianos treze kilometros dentro do territorio albanez.

AS TROPAS BRITANNICAS JA' DESEMBARCARAM NA GRECIA

BELGRADO, 28 Urgente (U. P.) — Informações chegadas a fontes autorizadas dizem que os britannicos desembarcaram em Kefaionia.

A GRECIA CONFIRMA O DESEMBARQUE INGLEZ

ATHENAS, 28 (U. P.) — Urgente — A radio emissora official está annunciando: "As forças britannicas já estão chegando á Grecia".

TERIAM SIDO RECHAÇADOS OS ITALIANOS EM TODOS OS SECTORES

PEC, Yugoslavia, 28 — (U. P.) — Urgente — Noticias não confirmadas, da fronteira, dizem que as tropas italianas foram rechaçadas com grandes perdas em todos os sectores por onde desferiram os seus primeiros ataques na fronteira grega.

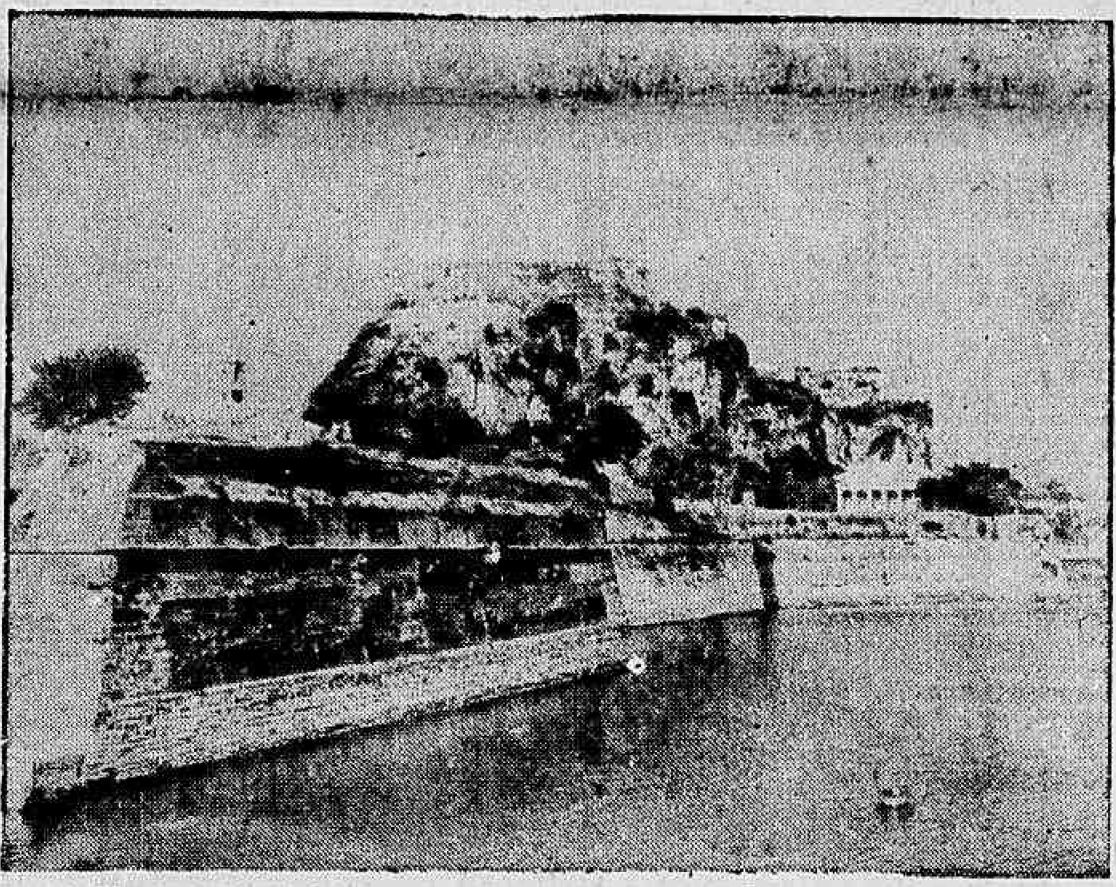

A ilha grega de Corfou, um dos objectivos visados pelos italianos

96 KILOMETROS DE TERRITORIO DA ALBANIA CONQUISTADOS PELOS GREGOS

BELGRADO, 28 (U. P.) Urgente — Noticias ainda não confirmadas expressam que as tropas gregas cruzaram a fronteira da Albania, e occuparam quarenta milhas quadradas em territorio albanez.

Outras informações tambem sem confirmação dizem que a Turquia enviou tropas á Thracia Oriental.

ATHENAS — CIDADE ABERTA

ATHENAS, 28 (U. P.) — Urgente -- O general Metaxas dirigiu-se ao governo italiano pedindo que Athenas seja considerada cidade aberta.

EM SALONICA, TAMBEM

BELGRADO, 28 (U. P.) Urgente — Segundo informações não confirmadas tropas britannicas desembarcaram em Salonica.

O RUMO DO ATAQUE ITALIANO

BELGRADO, 28 (U. P.) — As tropas italianas, apoiadas por fortes contingentes de aviação, iniciaram o ataque contra o districto de Camunjia e procuram abrir caminho para a localidade de Konispoli.

A DERROTA DOS ITALIANOS E' ANNUNCIADA NA YUGOSLAVIA

Abandonaram Precipitadamente a Região Invadida Deixando Mortos e Feridos

OS RECURSOS BELLICOS DA GRECIA E O DESENVOLVIMENTO DAS OPERAÇÕES DE GUERRA

YUGOSLAVIA, 28 (U. P.) — As tropas gregas continham esta noite o avanço dos italianos na Grecia e, segundo versões ainda não confirmadas, haviam iniciado uma contra-offensiva que teria obrigado os invasores a cruzar de novo a fronteira e internar-se na Albania.

O referido contra-ataque teria pegado os italianos de surpresa, quando uma columna avançava para Melisopetr, depois de haver entrado em territorio grego, pelo norte de Perati.

Accrescenta-se que os italianos fugiram precipitadamente, abandonando cerca de 100 soldados mortos ou feridos e deixando em poder dos gregos, pelo menos temporariamente, toda a região. Diz-se que os italianos soffreram grandes perdas em todos os ataques realizados ao começar a invasão e, se conseguiram conquistar as povoações fronteiriças de Didizo e Rotilo, o que não está confirmdo, foi a custa de grandes baixas, calculadas em 70 mortos e 100 feridos.

Perto da cidade grega de Kostur, onde os italianos haviam effectuado um avanço consideravel, foram estes contidos pelas tropas gregas. Na luta desenvolvida perto de Daniste morreram 20 soldados gregos e um numero ignorado de italianos

Informações que igualmente carecem de ratificação official dizem que os italianos foram repellidos quando procuravam occupar a povoação de Kursaya.

As forças italianas tentaram primeiro transpor a fronteira da Grecia pelo districto de Camuria, perto da cidade de Kamispoli — diante da ilha de Corfu — e avançar para os povoados de Sajal e Fatiri, mas foram contidas pelas forças gregas, depois de soffrer 85 baixas, sendo 15 mortos e 60 feridos.

A rebellião dos albanezes, que deflagrou com a invasão da Grecia, está tomando serias proporções, segundo as noticias recebidas e os rebeldes difficultam as operações das tropas italianas, chegando, inclusive, a atacal-as com fuzis e granadas de mão.

Informa-se que os italianos concentraram no minimo 180 000 homens no sul da Albania, principalmente no districto de Camuria e perto da cidade de Kanispu.

O general Prasca, commandante em chefe das forcas destacadas na Albania, dirige a offensiva, secundado pelo chefe da organização fascista na Albania, Pietro Parini.

A cidade de Kasteria, situada o norte da Grecia, foi hoje bombardeada pelos aviões italianos.

LONDRES, 28 (Reuter) — O rei Jorge VI da Inglaterra dirigiu a seguinte mensagem ao povo e aos reis da Grecia:

"A' nação grega e aos meus primos o rei George e á Rainha Helena".

"E' sem duvida um dura prova a que tendes de enfrentar, mas haveremos de atravessal-a ambos, com firme confiança na victoria final.

Devemos nos manter com a certeza de que, dia a dia, emquanto declina o poderio do aggressor, o nosso vae crescendo sempre e afinal prevalecerá."

AS ULTIMAS NOTICIAS DA GRECIA

LONDRES, 28 — (Reuter) — Noticias escassas estão chegando aqui sobre a situação nos Balkans. O texto do communicado grego diz: "Durante todo o dia de segunda-feira, as forças italianas das diversas armas proseguiram nos seus ataques. As nossas tropas, que se defenderam com determinação, continuaram combatendo ao longo da fronteira. A aviação inimiga atacou certos objectivos militares, causando damnos. Bombas cahiram em Patras, matando numerosas pessoas entre a população civil".

Outra breve mensagem é a seguinte: "O rei Jorge assumiu o commando supremo do exercito, da aviação e da marinha da Grecia. Cincoenta pessoas foram mortas e feridas quando a aviação italiana bombardeou Patras, durante a manhã de segunda-feira".

UM "FOGUETE" NORTE-AMERICANO — Deante da situação internacional os EE. UU. desenvolvem a maior producção armamentista que regista a historia da humanidade. A photographia mostra um novo avião de combate, das forças aereas norte-americanas, bi-motor com a velocidade maxima de 720 kilometros a hora. Asseguram os fabricantes que póde ser manobrado com mais rapidez e facilidade do que qualquer outro modelo existente. Centenas destes apparelhos já foram fornecidos a RAF. (Interphoto de Nova-York, especial para o DIARIO CARIOCA)

A Esquadra Italiana Será Obrigada a Lutar

WASHINGTON, 28 — (Reuter) -- Espera-se nesta capital que a extensão do conflicto, motivada pela aggressão da Italia á Grecia, obrigue a esquadra italiana a se decidir finalmente a entrar em combate.

(MAIS TELEGRAMMAS NA 2ª E NA 3ª PAGINAS)

EM VIOLENTO CONTRA-ATAQUE OS GREGOS REPELLEM O INVASOR PARA DENTRO DA FRONTEIRA ALBANEZA

OS RECURSOS BELLICOS DA GRECIA

ATHENAS, 28 (U. P.) — O pequeno reino da Grecia, com uma população de 7.196.000 habitantes, póde dispôr em tempo de guerra de um exercito calculado em 400.000 homens, uma vez convocadas as reservas para juntal-as ao Exercito permanente de 70.000 soldados.

Ha já cinco corpos do exercito, cada um formado por tres divisões. O primeiro tem seu quartel general em Athenas, e está sob o commando do general Juan Potsiski; o segundo, em Larisa, sob o commando do general Dimitri Papasopoulos; o terceiro, em Salonica, sob as ordens do general Tsologrou; o quarto, em Cavalla, sendo seu commandante o general Jorge Kosmas e, o quinto, em Alexandopolis, sob o commando do general Constantino Bamaupoles. Uma divisão de infantaria encontra-se em Tanina, commandada pelo general Katsimitros.

A aviação grega dispõe de 120 apparelhos, e está dividida em 10 grupos, cada um formado por 3 esquadrilhas de 4 aviões cada uma.

A esquadra da Grecia compõe-se de 10 contra-torpedeiros, 13 embarcações torpedeiras, 8 navios mineiros, 6 submarinos e outras unidades menores.

Sem uma grande ajuda a Grecia ver-se-ia vencida em poucos dias pela Italia, que, segundo se diz, tem mais de 200.000 soldados concentrados na Albania.

A Inglaterra possue uma poderosa esquadra no Mediterraneo, tendo se compromettido a prestar ajuda á Grecia. O grande porto de Salonica — denominado frequentemente a chave dos Balkans — é o objectivo dos italianos, que ali desejam fortificar-se antes que o mesmo seja occupado pelos britannicos.

EMQUANTO OS GREGOS RESISTEM ENERGICAMENTE, OS INGLEZES COMEÇAM A DESEMBARCAR

ATHENAS, 28 (U. P.) — A Italia invadiu hoje a Grecia iniciando assim uma nova phase da campanha do Eixo contra os britannicos no Mediterraneo Oriental. Os italianos atacaram as fortificações gregas por terra, mar e ar depois de negar-se o governo hellenico a dar em seu territorio certas bases pedidas pelos italianos.

As primeiras informações indicam que os invasores encontram sérias difficuldades, pois seu avanço desenvolve-se lentamente devido á resistencia que offerecem as fortificações gregas e ao estimulo que receberam os gregos através das noticias informando que chegavam os primeiros contingentes britannicos.

A invasão italiana iniciou-se ás 5.30, meia hora antes de expirar o prazo fixado no ultimatum dirigido ao governo de Athenas solicitando bases e immediatamente depois de receberem os italianos uma resposta negativa. Os primeiros avanços foram feitos por diversos pontos ao longo da fronteira greco-albaneza.

O inimigo chegou até as primeiras fortificações gregas, que foram construidas com toda urgencia depois da occupação da Albania pela Italia, ha 18 mezes.

Uma das columnas tentava o ataque contra Janina e ao longo da costa afim de isolar a importante base naval de Corfu, emquanto a outra encaminhava sua acção contra Korit e Florena, tendo como objectivo Salonica, porto vital dos defensores.

Informa-se que os principaes encontros foram travados no districto de Camurjai, ponto situado immediatamente ao sul da fronteira albaneza e em Konispoli que se acha em frente a Corfu. As noticias chegadas até agora indicam que os gregos lutam denodadamente nos districtos montanhosos e que a pequena força aerea hellenica, composta de 120 apparelhos ataca as forças italianas em marcha. Estas foram secundadas por grande numero de suas machinas que cooperam com os contingentes de terra atacando as fortificações que se encontram a certa distancia da fronteira.

O primeiro communicado de guerra distribuido pelo chefe de Estado Maior das forças gregas diz: "As forças italianas atacaram ás 5.30 as posições gregas situadas ao longo da fronteira com a Albania. As tropas gregas resistem energicamente".

Os aviões italianos começaram a atacar Athenas e varias cidades gregas pouco depois de expirar o prazo do ultimatum. O primeiro alarma soou nesta capital ás sete horas da manhã, no momento em que os vendedores de jornaes apregoavam as edições extraordinarias noticiando o rompimento das hostilidades. Os transeuntes dirigiram-se aos logares proximos que consideravam mais seguros. No entanto as machinas italianas não haviam penetrado ainda na cidade de Athenas propriamente dita. Durante o segundo alarma, que soou ás 10 horas, as baterias anti-aereas abriram intenso fogo, porém não foram avistados os aviões inimigos. Até agora soaram quatro alarmas. A's 14.30 foram avistados sobre Athenas quatro grandes bombardeiros italianos que evoluiam á altura de cerca de 3.500 metros, porém não lançaram bombas na zona principal da cidade, concentrando seus ataques nos suburbios septentrionaes onde está o porto militar de Tatoi convertido hoje em aerodromo civil de Athenas. Ali foram lançadas varias bombas, assim como em Aleusis. Informa-se que uma incursão aerea levada a cabo pelo inimigo sobre Patras, determinou a morte de quatro pessoas, emquanto 400 ficaram feridas. Informa-se tambem que foi atacada a cidade de Kastoria, situada ao norte do paiz.

Quinze apparelhos de combate gregos secundados pelo fogo das baterias anti-aereas obrigaram a retirar-se os aviões italianos que tentavam atacar o aeroporto de Tatoi ás 15.15.

Um ataque foi dirigido contra Patras, visando particularmente as obras portuarias, o Palacio da Justiça e a Repartição dos Telegraphos.

BATALHA NAVAL ENTRE UNIDADES ITALIANAS E GREGAS

NOVA YORK, 28 (Reuter) — Navios de guerra italianos e gregos estão empenhados numa batalha nas proximidades de Corfu. Os italianos estão tentando desembarcar tropas em territorio grego. Essas noticias foram enviadas pela Transradio de Belgrado.

NÃO HA PANICO ENTRE OS GREGOS

ATHENAS, 28 (Reuter) — Um pouco antes do meio-dia de hoje, os aviões italianos bombardearam a cidade de Patras, concentrando os seus ataques contra as facilidades portuarias, contra o Palacio da Justiça, e o edificio dos Correios e Telegraphos. Quatro pessoas foram mortas e 17 feridos, porém a população não demonstrou signaes de panico.

15 aviões de caça gregos e o fogo das baterias anti-aéreas rechaçaram aviões italianos de bombardeio quando os mesmos empreenderam um ataque contra o aerodromo de Tatoi e a famosa ponte sobre o canal de Corintho, que liga o Peloponeso ao continente após uma batalha encarniçada.

Dois aviões italianos, que sobrevoaram a cidade, foram rechaçados pelas baterias anti-aéreas, porém o Estado Maior grego annunciou que foram lançadas bombas sobre o isthmo Eleusis.

ENTHUSIASMO NAS RUAS DE ATHENAS

ATHENAS, 28 (Reuter) — Multidões nas ruas desta capital continuam em suas manifestações a favor da Grã-Bretanha, Turquia e Yugoslavia, que chegaram ao auge quando o soberano em companhia do general Metaxas atravessaram o centro em automovel, tendo recebido formidaveis ovações do povo.

A população de todo o paiz, segundo se informa, supporta os ataques sem o menor symptoma de panico. Nesta capital, houve demonstrações sontra os italianos desde as primeiras horas do dia congregando-se a multidão nas ruas situadas em frente ás legações dos Estados Unidos, Grã-Bretanha, Russia e Turquia, agitando insignias, disticos e bandeiras.

Em toda a nação entrou em vigor o estado de sitio, medida que foi resolvida durante a reunião especial realizada pelo gabinete pela madrugada, depois que o chefe do governo, general Juan Metaxas, annunciou que considerava que o ultimatum da Italia exigindo a cessão de base importava em um acto de guerra.

Foi determinada tambem a mobilização geral das defesas do paiz. Além disso, foi mobilizada a população civil para que contribuisse para a defesa nacional. O governador de Athenas expediu instrucções afim de fazer frente a qualquer possivel suspensão dos abastecimentos alimenticios e de agua e para o estabelecimento de unidades de precauções anti-aereas. Foi egualmente decretado o escurecimento em toda a zona abrangida pelo districto de Athenas.

A ordem de mobilização geral foi assignada pelo rei Jorge e o general Metaxas, simultaneamente com a rejeição das pretensões italianas. O chefe do governo expediu immediatamente depois uma proclamação na qual expressa que chegou o momento de lutar para a protecção da Grecia.

"Que a nação se levante e lute pelo paiz, pelas mulheres, pelas crianças, por suas sagradas tradições. Devemos demonstrar que somos dignos da herança de liberdade que nos legaram nossos antepassados, e lutar até á morte. Chegou o momento de lutar pela independencia e pela vida.

A Italia não reconhece nosso direito de viver como nação livre, apesar da neutralidade da Grecia. O ministro italiano entregou-me a pauta das exigencias italianas, pedindo-nos que cedessemos territorio grego á sua escolha, ou do contrario suas tropas iniciariam o avanço, ao romper do dia.

Repliquei-lhe: "Considero as exigencias e a fórma em que foram formuladas como uma declaração de guerra á Grecia".

Por sua vez, o rei Jorge dirigiu uma proclamação ao povo, concebida nestes termos:

"O primeiro ministro acaba de annunciar sob que condições nos vimos obrigados a ir á guerra contra a Italia que ameaça nossa independencia. Neste grande momento da nossa historia, estou certo de que todos os cidadãos gregos, homens e mulheres, cumprirão com seus deveres até o fim, mostrando-se dignos de nossas gloriosas tradições. Com fé em Deus e em nosso destino, a nação como um só homem, lutará por seus lares".

A proclamação do monarcha foi annunciada em toda a Grecia por meio de alto-falantes. Pouco depois, o rei Jorge percorria de automovel as ruas da cidade, entre rugidos de applausos e cheio de enthusiasmo patriotico, acclamado pela multidão. Suspenderam-se as aulas nas escolas e milhares de crianças, agitando pequenas bandeiras, se uniram á multidão nas demonstrações ao monarcha.

Entrementes, o general Metaxas mantinha conversações diplomaticas com a Grã-Bretanha e a Turquia, solicitando o auxilio de ambas. O chefe do governo grego concedeu audiencias em rapida successão aos ministros plenipotenciarios da Grã-Bretanha, Yugoslavia e ao embaixador da Turquia.

Depois de conferenciar com os seus collegas de gabinete, o general Metaxas manteve uma conversação telephonica com o presidente da Turquia, general Inonu, porém não foi revelado o assumpto por elle tratado.

Acredita-se, no obstante, que, á vista do amplo auxilio que a Grã-Bretanha está prestando em cumprimento de suas garantias de salvaguarda da integridade da Grecia, foi solicitado tambem o apoio da Turquia.

Os gregos se viram animados pela declaração official de que a Grã-Bretanha havia feito honra á palavra empenhada e da noticia de que "já haviam chegado tropas britannicas", embora se ignorasse sua posição exacta. Acredita-se que as forças britannicas já desembarcaram em Creta, porém a versão não foi confirmada.

Diz-se que as tropas italianas tentavam desembarcar em algumas das ilhas meridionaes gregas, acreditando-se que as unidades navaes italianas lutavam com as britannicas.

Sob o estado de guerra, as autoridades policiaes e militares adoptaram as medidas pertinentes á situação contra os cidadãos italianos, porém até agora não se tem noticia de nenhuma acção contra elles. Acredita-se, não obstante, que a policia secreta está prompta para agir caso se torne necessario.

ções, que são mais curtas. Tambem não parece ser improvavel que estejam participando do ataque á Grecia forças allemãs que se acredita terem sido concentradas na Albania ha algum tempo para as operações que foram agora iniciadas.

O exercito grego, que foi apanhado sem estar inteiramente mobilizado, opporá, todavia, tenaz resistencia aos italianos, apesar de ter que lutar com as costas voltadas para o mar. A menos que sejam sobrepujados pela superioridade das forças mecanizadas e aéreas da Italia, os gregos, que são melhores soldados que seus contendores, offerecerão uma resistencia solida e tenaz. Ao que parece, os italianos estão depositando a sua maxima esperança no seu equipamento mecanizado para lhes dar vantagens sobre os gregos, porém as collinas rochosas do Epiros, onde os primeiros contactos entre as forças terrestres estão tendo lugar, favorecem distinctamente as forças da defesa.

Não deve causar surpresa o facto da Grecia appellar para assistencia da Grã-Bretanha. Esse auxilio provavelmente consistirá no apoio naval e aéreo que naturalmente poderá ser levado no campo de operações no mais curto espaço de tempo possivel.

Sob o ponto de vista internacional, o interesse principal acha-se no momento concentrado na attitude que tomará o governo turco. Apesar de ser improvavel que as tropas turcas se movimentem para soccorrer a Grecia, os turcos pódem exercer pressão sobre a Bulgaria para impedir que esse paiz, incitado pelas potencias do Eixo, escolha o momento actual para procurar uma saida para o mar Egéo, através do territorio grego. Deve-se admittir, ao credito da Bulgaria, que ella não parece estar disposta "a tirar as castanhas do fogo" para as potencias do Eixo.

Finalmente, no panno de fundo do scenario balkanico, encontra-se a Russia, cuja influencia sobre as attitude e actividades da Turquia poderá vir a ser um factor decisivo na situação.

O encontro entre os srs. Hitler e Mussolini, hoje, em Florença, ao que parece, indica que o Duce tomou por conta propria a iniciativa de atacar a Grecia sem consultar o parceiro, possivelmente por estar resentido com o sr. Hitler em virtude de não ter participado das conversações que tiveram lugar recentemente entre Berlim e Vichy. Mais uma vez, o sr. Hitler teve de sopitar o orgulho e empreender uma viagem para uma mais longa do que as que já fez anteriormente. Comtudo, seria insensato asseverar que os dois parceiros do Eixo dariam qualquer demonstração de que as suas relações estão estremecidas.

Hitler Era Contrario á Invasão da Grecia

BELGRADO, 28 (U. P.) — A impressão geral que prevalece nesta capital é de que Mussolini somente poude obter a approvação de Hitler ao ataque á Grecia, depois de muita persuasão e em troca do auxilio prestado pela Italia á Allemanha contra a Grã-Bretanha. Segundo se expressa nos circulos bem informados, os italianos não se viram em muito boa posição no Mediterraneo Oriental e suas forças no Dodecaneso têm estado virtualmente isoladas.

Pelo que se refere á Yugoslavia, a Bulgaria occupa agora uma posição fundamental, porquanto, se entrar na guerra ou permittir a passagem de tropas estrangeiras por seu territorio, a Yugoslavia ficará completamente encerrada, vendo-se obrigada a tomar uma decisão transcendental, já seja submetter-se passivamente e por completo ás nações do Eixo, já converter-se em um campo de batalha em beneficio de sua liberdade. Em relação á visita feita a Roma pelo ministro da Agricultura, sr. Bagrianof, expressa-se que se acompanham aqui com grande interesse os resultados da mesma, considerando-se que, se fosse possivel formar um novo governo que fosse mais favoravel ao Eixo em Sophia, este seria encabeçado pelo ministro Bagrianof.

Nos circulos responsaveis resume-se a posição da Yugoslavia do seguinte modo:

Em primeiro logar, proclamação de sua neutralidade. Em segundo, expressará seus sentimentos pela ampliação da guerra. Em terceiro logar, observará, com muito mais attenção, a actual situação, e, em quarto, esperará sinceramente que seja respeitada sua neutralidade.

A Sympathia dos Musulmanos Pela Grecia

NEW DELHI, 28 (Reuter) — A invasão da Grecia pela Italia suscitou alguma indignação na India, como constituindo um novo caso de aggressão das potencias do Eixo contra um paiz neutro. Os musulmanos, em particular, mostram-se ansiosos e aguardam a reacção da Turquia. E' geralmente acreditado na Inglaterra, sua acção terá o effeito de impressionar profundamente os paizes do Islam e o sentimento musulmano através, da Asia.

Não vos esqueçaes de que os cégos necessitam sempre do vosso auxilio. Encaminhando-o para A ALLIANÇA DOS CÉGOS á rua 24 de Maio n. 47. Rio de Janeiro. Telephone 48-5202

O Texto da Nota da Italia á Grecia

LONDRES, 28 (R.) — O ministro da Grecia em Londres acaba de receber de Athenas o seguinte telegramma:

"A's tres horas da manhã de hoje o ministro da Italia fez a entrega pessoal de uma nota na qual o governo italiano accusa o governo grego de permittir que a frota britannica utilise para operações de guerra as aguas territoriaes da Grecia, suas costas e seus portos. Accrescenta a nota ter chegado ao conhecimento do governo italiano que fôra permittida a organização de um serviço de informações militares no archipelago grego, contra a Italia — que lhe havia sido fornecidas aos alliados varias e importantes informações de caracter militar sobre movimentos de forças italianas.

"O governo italiano tem tambem o dever de recordar ao governo grego as provocações systematicas effectivadas contra o povo albanez por terroristas, o que traduz uma preoccupação de criar a desordem dentro do territorio albanez e nas suas fronteiras.

Logicamente, nada disso pode ser tolerado em qualquer parte da Italia.

"A neutralidade grega tem se transformado numa pura e simples apparencia. O governo italiano tomou consequentemente a decisão de pedir ao governo grego, como garantia da neutralidade da Grecia e como garantia da segurança da Italia o direito para occupar por suas forças armadas, durante o presente conflicto contra a Inglaterra, certos pontos estrategicos do territorio grego.

"O governo italiano pede ao governo grego que dê immediatamente ordens que não se faça resistencia a essa occupação e que não se ponham obstaculos á passagem das tropas destinadas a executal-a.

"O governo italiano pede ao governo grego que dê immediatamente as ordens necessarias ás autoridades militares, afim de que possam entrar em contacto com as tropas italianas.

"Se o governo italiano encontrar resistencia, essa resistencia será esmagada pelas armas e o governo grego será o responsavel pelas consequencias.

"O primeiro ministro general Metaxas, respondeu que considerava a nota e o conteudo como um verdadeiro "ultimatum", e uma declaração de guerra contra a Grecia.

"O ministro italiano informou então que o movimento das tropas italianas começaria ás seis horas da manhã de hoje".

A Guerra no Extremo Oriente

EXPRESSIVA VICTORIA Chineza Sobre Os Japonezes

CHUNGKING, 28 (U. P.) — Annuncia-se officialmente que os chinezes occuparam novamente a cidade de Naning.

NANKIN EVACUADA PELOS JAPONEZES

TOKIO, 28 (Havas) — As tropas japonezas evacuaram hoje a cidade de Nankin depois de uma occupação que durou um anno approximadamente.

Segundo um communicado do commando das forças japonezas na China meridional, Nankin perdeu sua importancia estrategica em vista do accordo concluido entre a França e o Japão em relação á Indochina e que permittiu ao Japão a criação de novas bases.

As operações destinadas a cortar as vias de abastecimentos do marechal Chang-Kai-Shek tinham até agora suas bases em Nankin.

PREPARA-SE UMA OFFENSIVA ALLEMÃ CONTRA STAMBUL

BELGRADO, 28 (U. P.) — A proxima acção do "Eixo" será uma offensiva allemã, cujo objectivo é Stambul, segundo opinião colhida em circulos diplomaticos neutros desta cidade.

Accrescenta-se que o ataque italiano contra a Grecia é apenas o começo de um movimento pelo flanco direito que faz parte de uma grande offensiva compreendendo um breve movimento allemão pelo flanco esquerdo, partindo da Rumania, através do territorio bulgaro, e que culminará com uma grande acção conjunta em fórma de tenazes contra os Dardanellos.

Dizem os commentaristas que o plano de batalha do "Eixo" previu a tomada de Stambul para 1º de dezembro, o mais tardar. Os objectivos finaes seriam o caminho de de Bagdad e os poços petroliferos de Mosul.

Este grandioso plano teria sido concebido pelos dois chefes totalitarios em sua conferencia de Brenner. O ataque italiano á Grecia devia apresentar-se no começo como de facto se apresentou, isto é como um conflicto puramente local italo-grego, exercendo-se parallelamente presão sobre a Yugoslavia e Turquia para induzil-as a manterem-se neutras. Diz-se que durante as conversações de Brenner ter-se-ia manifestado que no caso de um ataque italiano contra a Grecia, a entrada da Turquia na guerra seria apenas questão de dias, não obstante as affirmações do "Eixo" de que se tratava de um confilcto puramente local, e que Mussolini teria replicado que estava disposto a correr o risco.

Segundo os observadores militares yugoslavos, a Italia tem na Albania 10 divisões, 8 dellas de infantaria, uma mecanizada, e outra de alpinos, num total de 200.000 homens.

A attitude da Bulgaria póde influir consideravelmente no exito da offensiva do "Eixo" para o dominio dos Dardanellos, de accordo com os planos fixados de ante-mão; segundo o que se sabe em fontes diplomaticas neutras o rei Boris e a massa do povo propendem á estricta observancia da neutralidade, e a que se evite toda a complicação do paiz na guerra. Entretanto, deve-se levar em conta o sentimento das altas espheras militares, francamente germanophilas, e que ainda sentem o resaibo da derrota soffrida na passada guerra mundial.

Ultima Hora Sportiva

AMERICA 39 X TIJUCA 34 — OS RUBROS VENCERAM A UNICA PARTIDA DE HONTEM PELO CAMPEONATO CARIOCA DE BASKETBALL

Devido as chuvas a rodada cestobolistica de hontem limitou-se a um jogo sómente — Tijuca x America.

Este jogo foi efectuado no gymnasio da rua Conde de Bomfim, tendo o seu desenrolar sido acompanhado com interesse e enthusiasmo por numerosa e selecta assistencia.

Todo o match caracterizou-se pelo equilibrio, notando-se perfeita igualdade de forças entre os litigantes.

A victoria, pendeu no final para o America, que contou com mais chance nos arremessos a cesta. A contagem foi favoravel aos rubros por 39x34.

Hitler e Mussolini Annunciam Que Estão de Perfeito Accordo

TERMINARAM HONTEM MESMO AS CONVERSAÇÕES DA FLORENÇA

O Fuehrer Já Regressou á Allemanha, Emquanto o Duce Partiu Com Rumo Desconhecido — A Nota Fornecida Depois da Conferencia — Foram Tratadas Questões de "Importancia Transcendental"

FLORENÇA, 28 (U. P.) — Urgente — O sr. Hitler partiu de trem, regressando á Allemanha, ás 17,55 horas.

Com destino desconhecido, o sr. Mussolini partiu ás 18 horas.

O COMMUNICADO DISTRIBUIDO EM BERLIM

BERLIM, 28 (Reuter) — "Completa identidade de pontos de vista" foi proclamada no communicado de hoje em seguida á entrevista que o sr. Hitler entreteve com o Duce em Florença. Diz o communicado: "O Fuehrer e o Duce mantiveram uma conferencia de varias horas sobre questões de importancia transcendental, que foram tratadas no espirito de alliança entre os dois paizes na fórma mais cordial possivel, tendo ficado patenteada a identidade dos pontos de vista de ambos os paizes".

"O conde Ciano e o sr. Ribbentrop participaram dessas conversações".

COMO TRANSCORREU A CONFERENCIA

FLORENÇA, 28 (U. P.) — Os srs. Hitler e Mussolini reuniram-se hoje nesta capital, transcorridos 24 dias da entrevista do Brener, afim de estudar os planos de acção do eixo, que desde hoje luta em tres frentes: a Grã-Bretanha, a Africa e a Grecia.

O sr. Mussolini estava acompanhado pelo seu ministro das Relações Exteriores, conde Ciano, e o Fuehrer pelo barão von Ribbentrop e o chefe do alto commando do Reich, coronel-general von Keitel, que participaram da conferencia—á qual se attribue especial importancia, dadas as informações extra-officiaes recebidas nesta cidade annunciando haverem tropas italianas entrado na Grecia ás 6 horas da manhã.

Segundo se informou officialmente, a conferencia terminou com um accordo completo sobre todos os themas nella versados, e embora se supponha que o motivo principal da reunião tenha sido o estudo da situação apresentada pelo caso da Grecia, tambem se acredita haver sido considerada a situação européa em conjunto. Provavelmente no transcurso desta semana o sr. Mussolini conferencie tambem, separadamente, com o general Franco e o sr. Laval ou Petain.

O sr. Hitler chegou em seu trem blindado em Bolonha, ás 9.30 horas, onde lhe deu as boas vindas o duque de Bergamo juntamente com outros altos funccionarios fascistas e chefes militares. Meia hora antes havia chegado von Ribbentrop, que subiu ao trem do sr. Hitler, onde tambem viajavam von Keitel e o ministro da Propaganda, sr. Dietrich. A's 9.40 horas o trem seguiu viagem para esta cidade.

A's 10.40 horas, chegou a Florença o trem em que viajava o Duce, que foi recebido pelo conde Ciano, entrando na estação, minutos depois, o trem do sr. Hitler, que foi recebido com a maior cordialidade pelo chefe do governo italiano.

Depois de passarem revista á Guarda de Honra, os srs. Hitler e Mussolini subiram a um automovel, subindo em outro von Ribbentrop e o conde Ciano, e, seguidos pelos demais componentes da comitiva, dirigiram-se para o Palacio Velho entre os applausos da multidão.

A conferencia teve inicio ás 11 horas, reunindo-se no Salão Clemente VII os srs. Hitler, Mussolini, Ciano e Ribbentrop, emquanto os technicos, diplomatas e militares o faziam no Salão dos Quinhentos, no mesmo Palacio.

A reunião durou até ás 13.45 horas, e logo em seguida os srs. Hiter, Mussolini, Ciano e Ribbentrop, von Keitel e von Mackensen tomaram parte no almoço servido em honra do primeiro, no Palacio Riccardi.

Frisou-se haver coincidido esta reunião com o 18º anniversario da historica marcha fascista sobre Roma, porém todas as principaes ceremonias commemorativas foram realizadas afim de permittir que os srs. Mussolini, Ciano e outros altos dirigentes fascistas participassem na cerimonia de hoje.

Incidentalmente as espheras responsaveis assignalaram que o facto de haver o sr. Hitler chegado em seu trem especial a esta cidade depois de cruzar, durante a noite, o Passo do Brener, desmente de maneira inequivoca a informação britannica de que as Forças Aereas Reaes haviam destruido essa ferrovia.

'CONTINUAREMOS A CAMINHAR PARA FRENTE EM PAZ'

Um Discurso de Roosevelt no Madison Square Garden — Rebateu as Accusações dos Republicanos Que Sustentam Ter Elle Descuidado da Preparação Armada

NOVA YORK, 28 (Havas) — O sr. Roosevelt pronunciou hoje o seu annunciado discurso de propaganda eleitoral ao radio em Madison Square Garden.

O presidente começou declarando que os leaderes republicanos que o accusam de haver descuidado a defesa das Americas tentaram muitas vezes nos annos precedentes sabotar os esforços do governo em favor do apparelhamento da defesa nacional. Citou as declarações feitas perante as Camaras e os resultados das votações procedidas no Congresso que, a seu ver, evidenciavam que os leaderes republicanos, antes da actual campanha eleitoral, se oppuzeram ao augmento dos creditos para a defesa nacional e tentaram obstruir os projectos de lei apresentados nesse sentido.

No concernente ao estado da defesa norte-americana, o sr. Roosevelt disse: "Hoje nossa Marinha attingiu o ponto mais alto de efficiencia e de força de combate. Navio por navio e homem por homem é tão poderosa e efficiente quanto outra qualquer marinha que já tenha existido sobre os mares na Historia do Mundo. Nosso exercito e nossas forças aereas estão presentemente num nivel mais elevado até agora attingido em tempos de paz. Mas, á luz dos perigos existentes, não são ainda sufficientemente possantes para a segurança absoluta da America."

O sr. Roosevelt pediu, em seguida, apoio para continuar "o combate affirmativo e realista em pról da paz". E accrescentou: "Vosso governo trabalha ao mesmo tempo com os representantes da fé catholica, protestante e judia. Sem essas forças espirituaes não podemos fazer ou manter a paz e todas as tres trabalham comnosco para esse grande objectivo." Terminou declarando: "Continuaremos a caminhar para a frente com uma firme confiança. Continuaremos caminhando para a frente em paz."

O Ataque á Grecia, Para Compensar o Fracasso do Egypto

LONDRES, 28 (do redactor diplomatico da Reuter) — A Italia fracassou na sua offensiva contra o Egypto e está agora procurando uma compensação na sua offensiva contra a Grecia. Os italianos, comparadas as difficuldades da campanha do Egypto, levam vantagens porque as suas linhas de communica-

The War from London

British News Service

LONDON, 28th October.

On the Laval, Franco and Pétain meetings with Hitler, the "Times" diplomatic correspondent writes:

"So far, all that can be established for certain in London is that Pétain has been under heavy pressure both from the Germans and from the Laval clique. Both have joined in telling him that unless France cooperated more closely with Germany, the French women and children would starve during the winter — an argument calculated to appeal to a man who has sought to relieve the French people of their suffering. The Germans have added the usual argument that cooperation would help shortening the war and bring the French easier terms.

A circumstantial report from Berne suggests that the conversations between the German and Italian statesmen with Franco are preparing for a peace offensive on a great scale. Germany would offer France relatively favourable conditions; Germany would annex Alsace Lorraine, but the former French colonies would belong jointly to Germany and France, which would leave at least a nominal sovereignty to France. Nice and Savoy would be left to Italy. The whole European Continent would form a single economic unit under the Axis's direction. German troops would remain in France for one or two years.

Germany would state she would cease bombing British towns, and even declare she is ready to declare peace with Britain on the basis of an European status quo, leaving to Britain the opprobrium of being responsible for further hostilites. The object of the plan is to persuade Britain not to continue the war and turn American public opinion. It aims to prevent America from entering the war or increasing her help to Britain, and to isolate Britain completely.

Nor has any full news come about the Hitler-Franco meeting. Evidence yesterday confirmed the impression that Hitler is anxious to increase his hold on Europe's atlantic seaboard, while hesitating to precipitate Spain's intervention in the war. In the German view, Spain could be made useful as a non-belligerent or non-interventionist associate, but might prove a weak ally for the lack of raw materials. Many British answers to the German moves are ready. Spanish supplies of raw materials are low. But for British help, they would be lower still, and even now, a new Anglo-Spanish commercial agrement giving further advantages to Spain is being negotiated. Until the political situation is clearer, and it is hard to see what further progress can be made, except technicalities".

The "Times" correspondent in the United States writes: "One supposition which has much support here is that Hitler at last is convinced that American aid to Britain in the next few months will be far greater than appeared likely even a short time ago, and therefore if he is to win at all, he must do it before winter is over and knock-out Britain from all fronts not only before the American aid becomes truly formidable, but also before, as the "New York Times" said today, "the internal fissures on the Continent crack wide open and general Chaos rides with his flying cavalry down the Seine, the Rhine and the Danube".

These reports have increased the determination of the United States to hasten their programme of rearmament; yesterday it was announced the Army Air Corps was doubling its present number of combat corps, to create a "highly mobile fighting force" capable of operating anywhere in the Western Hemisphere and last night it was reported that United States in cooperation with the other American republics had made possible plans to occupy the French territory in the Caribbean zone if the defence of the hemisphere seemed to make the step necessary.

Modificada a Lei de Neutralidade Norte Americana

OS AVIÕES COMMERCIAES SOBREVOARÃO A ZONA DE GUERRA

WASHINGTON, 28 (Reuter) — O Departamento de Estado modificou a applicação da lei de neutralidade, permittindo que os aviões da Pan American Airways sobrevôem uma estreita zona considerada de guerra, nas proximidades de Portugal.

Essa medida visa facilitar o trafego das linhas aéreas americanas, permittindo-lhes usar a rota da Guiné portugueza-America do Sul, quanto a rota do norte do Atlantico estiver fechada pelo inverno.

Todo o Oriente Europeu Será Arrastado ao Conflicto

A Extrema Tensão Que o Ataque da Grecia Provocou Nos Balkans — A Turquia e a Yugoslavia Lutarão! — A Grecia, Derivativo do Fracasso no Egypto

LONDRES, 28 — (De Ives Moran, da Agencia Reuter) — Foi por intermedio de Sir Michael Palairet, ministro britannico em Athenas, que o governo grego invocou a assistencia britannica, de conformidade com o compromisso tomado pelo governo de Sua Majestade cujo primeiro ministro — então o sr. Neville Chamberlain — indicou os termos communs a 13 de abril de 1939.

Sabe-se bem que as autoridades britannicas, até pouco antes do meio dia, tivessem declarado não ter ainda conhecimento de combates travados entre forças italianas e gregas, não ha a menor duvida de que o governo de Londres cumprirá rapidamente suas promessas. Uma declaração autorizada feita hoje de manhã não deixava a menor duvida sobre a intenção do governo inglez a esse respeito, e já se sabe de fonte limpa que o gabinete de guerra estava tratando do assumpto. Depois dos acontecimentos anteriores, só agora indubitavel que a resposta britannica á aggressão contra uma nação garantida pela Grã-Bretanha será rapida e effectiva.

De algum tempo a esta parte já se sabia em toda a Inglaterra, principalmente em Londres, que a batalha da Grã-Bretanha deixará de ser constituida apenas pelos raids da "Luftwaffe" contra a capital e os centros industriaes do paiz, para tomar um novo aspecto com operações no Proximo Oriente. Que a Grecia seria incluida nessas novas operações ninguem aqui duvidava. A campanha levada a effeito pelo governo romano com o objectivo de desmoralizar e desintegrar a Grecia fracassou de maneira manifesta. Assim, era claro que o Eixo iria invocar um pretexto qualquer para tentar nova possibilidade por meio de operações militares.

Londres nem sequer refutará as allegações feitas pelos italianos em seu "ultimatum" visando claramente a attitude da Grã-Bretanha. Faz-se, nesta capital, questão apenas de prestar homenagem á maneira como a Grecia respeitou sua neutralidade, e assignala-se simplesmente que, para as potencias do Eixo, o facto de um paiz não aceitar com prazer as offensas feitas á sua neutralidade por tropas germanicas ou italianas, constitue "falta" que, cedo ou tarde, deverá "justificar" uma aggressão.

O que se deseja aqui saber, antes de tudo, era a direcção do ataque contra a Grecia. Ao que parece no momento, o Eixo prefere um cerco completo da Yugoslavia á uma invasão aberta. Mas não ha duvida que, já agora, todos os paizes orientaes da Europa estarão, dentro de pouco tempo, envolvidos no conflicto.

Ankara e Belgrado, tanto como Moscou e Sofia, deverão, agora, adoptar uma attitude determinada mas desde já a Grecia lutará com todas as suas energias, pelo menos para salvar sua honra. Entrementes, a Grã-Bretanha lhe dará todo auxilio possivel e ligará estreitamente a defesa grega á defesa conjunta do Proximo Oriente.

A Turquia Unida Em Face do Perigo

ANKARA, 28 (Reuter) — O primeiro ministro Saydam pronunciou, hoje, á noite, um discurso pelo radio, em commemoração ao anniversario da fundação da Republica Turca. O orador não fez nenhuma referencia directa á posição grega nem aos acontecimentos recentes.

Declarou, apenas, que em face dos perigos que continuamente se avolumam, os sentimentos de nobreza e unidade do povo turco só podem "cada vez mais se aperfeiçoar, em dignidade e amor ao seu paiz".

O Premier Grego Conferenciou Pelo Telephone Com o Presidente da Turquia

ATHENAS, 28 (Reuter) — Foi officialmente annunciado que o general Metaxas teve uma palestra telephonica de 15 minutos com o presidente da Turquia, sr. Inonu, na tarde de hoje. O premier grego tambem recebeu a visita dos ministros da Grã-Bretanha, Turquia e Yugoslavia.

A Turquia Lutará !

STAMBUL, 28 (U. P.) — Urgente — O primeiro ministro Saydam tambem disse "diante da obscura e indecisa situação que cada vez assume caracteres mais graves, a calma e a dignidade da nação turca serão a nossa norma, como o foram no passado. Olhamos para o futuro com esta convicção, confiantes na nossa força. Somos uma nação que não hesitará na sua defesa".

A Yugoslavia Se Sente Ameaçada Tambem

BELGRADO, 28 (Reuter) — A noticia da guerra entre a Italia e a Grecia espalhou-se rapidamente, nesta cidade.

Os cartazes affixados nas portas dos cafés e nas janellas das redacções dos jornaes descrevem os ultimos acontecimentos com os possiveis detalhes obtidos pela imprensa.

Nas ruas, entre os populares fazem-se commentarios que giram, principalmente, sobre a exigencia italiana, feita á Grecia, para que lhe fosse permittida a passagem de tropas através do seu territorio.

Tal permissão, uma vez concedida, poria em perigo não só as communicações vitaes de Salonica como tambem da Yugoslavia.

Os circulos officiaes mostram-se muito reservados em face da gravidade da situação.

Observa-se tambem, da parte dos militares, certa discrepção muito natural, visto que os acontecimentos vertiginosos, desenrolados no territorio grego, são de molde a se fazerem sentir muito particularmente naquelles meios.

Observadores estrangeiros fazem previsões sobre se teria a Yugoslavia tido conhecimento da rispida resolução do sr. Mussolini. Taes conjecturas decorrem do facto de estar aquelle paiz ligado á Italia por um pacto.

Qualquer que seja a opinião de outros circulos, a opinião publica universal applaude a decisão grega de ir á luta, em vez de ceder ao seu poderoso vizinho.

Por outro lado, o terceiro exercito da Yugoslavia, cujo quartel-general está situado em Skoglj continua perfeitamente prompto para qualquer eventualidade, desde ha alguns mezes atrás.

As areas mais particularmente visadas se encontram em torno das cidades de Struga e Ohrid, nas proximidades da estrada de rodagem de Durazzo a Salonica, estrada esta que dista apenas poucas milhas da cidade de Korcha, na Albania. Nesta cidade registaram-se, ainda ha pouco, incidentes violentos entre gregos e albanezes.

A Bulgaria Defenderá Seus Interesses e Sua Independencia — Diz o Rei Boris

SOFIA, 28 (U. P.) — A grave situação criada pelo conflicto italo-grego é acompanhada com ansiedade pelo governo bulgaro que annunciou a sua intenção de manter a neutralidade de seu paiz desde que não sejam ameaçados seus interesses e sua independencia.

Entretanto acredita-se que a chave da situação está actualmente na Turquia e que se esta viesse em auxilio da Grecia todos os paizes balkanicos ver-se-iam arrastados á voragem, obrigando a Bulgaria a modificar sua attitude, visto que se opina que a entrada da Turquia na guerra precederia apenas algumas horas o avanço das tropas allemãs, através do territorio bulgaro.

Pelo que se poude averiguar a Bulgaria não adoptou nenhuma medida extraordinaria, além de redobrar a vigilancia na fronteira da Tracia e o ministro da Guerra confirmou que os acontecimentos da Grecia não constituiram motivo para a adopção de precauções especiaes, reiterando "que reinava calmar na fronteira.

A decisão bulgara de defender sua independencia foi reiterada pelo rei Boris, ao ler a mensagem da coróa, na abertura das sessões de outomno do Parlamento. O Parlamento estava repleto e ao entrar o rei, com o rosto pallido e envergando o uniforme de gala de general, foi ovacionado delirantemente por todos os presentes.

Em seu discurso o rei disse: "Senhores — Foram adoptadas medidas para reforçar as defesas da nação e a firme decisão de todos os bulgaros de defender a independencia de nosso paiz dão motivo a que possamos contemplar com tranquilidade o futuro da Bulgaria".

Reafirmou, em seguida, a forma pacifica porque "haviam ficado restabelecidos os laços de amizade tradicionaes entre a Bulgaria e a Rumania" e continuou affirmando que "nossas relações com a Yugoslavia e a Turquia estão de accordo com os tratados que nos unem; as nossas relações politicas e economicas com a União Sovietica continuam se desenvolvendo de forma favoravel".

Declarou, depois, o rei, sua "gratidão aos grandes dirigentes da Allemanha e da Italia, pela iniciativa de cooperação amistosa na solução da questão de Dobrudja", accrescentando que "essa acção consolidou ainda mais as relações amistosas que existiam entre nós e essas grandes nações".

Finalmente declarou que a Burgaria "mantem com os demais paizes relações que estão de accordo com as possibilidades actuaes" que "o governo apoiado pela convicção e pela confiança da nação está realizando todos os esforços possiveis para garantir a tranquilidade do paiz e proteger os seus interesses vitaes".

Todos os Povos da America Apoiarão a Grecia -- Diz o Ministro Grego em Wasihngton

WASHINGTON, 28 (Reuter) — "A Grecia defenderá com todo vigor a sua honra e a sua independencia" affirmou hoje á imprensa o ministro da Grecia nos Estados Unidos, sr. Cimon Diamantoupolos.

O ministro declarou tambem a certeza de que todos os povos da America apoiarão a Grecia, nessa luta que lhe foi imposta.

Essas declarações do sr. Diamantoupolos, foram feitas depois de uma conferencia que durou trinta minutos, entre o diplomata grego e o sub-secretario de Estado, sr. Sumner Welles.

Continuando, o ministro disse que a Grecia foi obrigada a repellir o ultimatum no qual a Italia lhe exigia concessões territoriaes inaceitaveis. O representante grego repelliu energicamente a imputação que a Italia fez á Grecia, de estar srvindo de instrumento á politica britannica.

Assegurou que a Grecia sempre observou escrupulosamente a sua netralidade, o que torna indefensavel a aggressão de que foi victima.

Os Estados Unidos Attentos ao Conflicto

WASHINGTON, 28 (U. P.) — O governo esperava a confirmaçao da invasao da Grecia por tropas italianas, antes de ordenar o bloqueio de todos os creditos gregos e a emissão da correspondente proclamação de neutralidade.

Embóra negando-se a commentar a situaçao, até que esta tenha sido aclarada officialmente, os funccionarios do governo não procuram dissimular sua preoccupação. O presidente Roosevelt, por intermedio do sub-secretario Early, declarou: "Alguns funccionarios deixaram transparecer o temor de que o movimento de tropas noticiado pela imprensa, effectuado pela Italia na Grecia, não seja uma acção completa em si mas o prenuncio de uma manobra realizada no sentido de criar uma situação muito mais seria. Por uma situação mais seria entendemos toda a situação balkanica".

Em outras palavras, a crença official é que qualquer conflicto que estale nos Balkans não poderá ficar limitado a dois paizes, mas que, fatalmente, se estenderá a toda a região.

De referencia ao bloqueio de creditos gregos, sabe-se que o presidente ordenou ao secretario da Fazenda sr. Morghentau, que prepare os documentos necessarios para pôr em vigor a medida, embóra isso dependa da eventual capitulação daquelle paiz e com o fim de que o vencedor possa aproveitar-se desses fundos.

O presidente recebeu as primeiras informaçoes da invasao da Grecia dos labios do secretario de Estado, sr. Cordell Hull, quando se dirigia a Nova York, para inaugurar a phase final de sua campanha eleitoral. Quando o trem presidencial se deteve em Newark, em New Jersey, foi installado um telephone especial no carro do presidente e este conferenciou immeditamente com os srs. Cordell Hull, Morgenthau e o procurador geral Robert Jackson, a respeito da possivel convocação de uma commissão de emergencia inter-americana, segundo o estipulado na convenção de Havana, para tratar do que se refere a este novo aspecto da situação européa. O sr. Cordell Hull declarou que não se considerava tal projecto e que não possuia qualquer informação a respeito.

Advertencia de Moscou a Roma e Berlim

BELGRADO, 28 — (U. P.) — Urgente — Affirma-se que a Russia advertiu diplomaticamente os governos de Roma e Berlim contra a extensão da guerra aos Balkans.

Não ha confirmação, entretanto desta informação.

A Posição da Russia e da Turquia em Face da Aggressão Italiana

LONDRES, 28 (De Pierre Mailland, da A. B.) — E' agora fóra de duvida que a Grecia receberá immediatamente o apoio da Grã-Bretanha contra a aggressão italiana e que esse paiz será tratado como alliado na guerra levada a effeito pelo Reino Unido contra as ditaduras.

A natureza exacta da assistencia britannica é, de hoje por diante, do dominio dos segredos militares, mas desde já se póde indicar que a presença de um chefe, tal como o almirante sir Andrews Cunningham, á frente da esquadra do Mediterraneo Oriental, é uma garantia da efficiencia e da rapidez de acção da Marinha de sua majestade.

As opiniões variam naturalmente no que diz respeito ás possibilidades de uma organização da defesa da Grecia, desde os que acreditam na possibilidade da defesa do territorio grego, principalmente a protecção de Corfu por mar e de Athenas pelos ares, até aos que assignalam a fortissima superioridade em numero e material das forças italianas, com seus duzentos mil homens e suas tropas motorizadas.

A resistencia será dura. Advirta-se que varias personalidades gregas, quando o problema se apresentava algumas semanas atrás, eram de opinião que a melhor e mais segura defesa era o Archipelago, onde a luta podia se prolongar indefinidamente e onde ha possibilidade de serem dadas aos alliados bases navaes de primeira ordem contrabalançando em larga medida as vantagens que a Italia tiraria da occupação de parte do territorio.

Se bem que as noticias segundo as quaes a esquadra italiana teria iniciado operações no Mar Egeu, antes mesmo do "ultimatum", não estejam ainda confirmadas, sua confirmação não causaria sérias inquietações, uma vez que entra em acção a superioridade tantas vezes positivada da esquadra britannica.

Em conjunto, póde-se escrever, sem exagerar, que o ataque contra a Grecia não causou aqui nem surpresa excessiva nem inquietação particular, por isso que o sentimento geral é de que qualquer que seja o resultado da luta em sólo grego, a Italia se arrisca a tirar da aventura mais inconvenientes que vantagens positivas.

Entrementes, a admiração de todos é pelo pequeno povo que não hesita em levantar a luva lançada por uma potencia militar infinitamente superior em numero e em meios de acção.

O problema que devia naturalmente se apresentar ao espirito é o da reacção da Turquia em face da aggressão italiana. De facto, sem se prejulgar as decisões que serão tomadas pelo gabinete turco, póde-se desde já notar que a Turquia deve levar em conta a ameaça potencial que representa em seu flanco á URSS, cujas intenções são claras.

A URSS, por seu lado, receia manifestamente que a guerra se extenda aos Dardanellos e ouvem-se, frequentemente, aqui, porta-vozes sovieticos affirmar que a intervenção turca precipitaria essa extensão do conflicto ao invés de adial-a. Os turcos podem, assim, receiar que com tal pretexto a Russia exerça pressão para evitar a intervenção armada da Turquia deixando perceber que, nesse caso, Moscou deveria assegurar sua propria posição nos Dardanellos, ao mesmo tempo que o Eixo, por isso que não póde nem quer impedir que o Eixo mantenha a sua.

Repellirá Qualquer Exigencia Nazi-Fascista

BELGRADO, 28 (U. P.) — Com a invasão da Grecia pelas forças italianas, a guerra ameaça propogar-se rapidamente aos Balkans convertendo a Yugoslavia num outro campo de babatalha, não obstante a decisão desta nação de proclamar sua neutralidade.

Teme-se que a Allemanha e a Italia exijam á Yugoslavia o direito de se utilizarem de seu territorio para transportar forças á Grecia se a Grã-Bretanha desembacar tropas naquelle paiz, exigencia que seria repellida pelo governo yugoslavo, de conformidade com sua resolução, varias vezes annunciada, de fazer respeitar de qualquer forma sua neutralidade.

Immediatamente após saber-se do estado de guerra italo-hellenico, foi convocado o gabinete para uma reunião extraordinaria. O primeiro ministro, sr. Cvetkovitch, chegou de Cetinje, sobre a fronteira albaneza, de avião, o mesmo fazendo o vice-primeiro ministro, sr. Vladko Macok, que chegou a esta cidade de trem, vindo de Zagreb. Os ministros reuniram-se ás 17 horas.

Antes da reunião do gabinete, o titular das Relações Exteriores, sr. Cincar Markovitch, se entrevistou com o regente, principe Paulo palestrando logo apos a conferencia ministerial, outra vez com o regente, acompanhado pelo chefe do estado-maior, general Peter Kositch.

A Yugoslavia ainda não tomou medidas militares especiaes. Desde que deflagrou a guerra, a Yugoslavia submetteu suas reservas a periodos de instrucção militar de um a dois mezes, calculando-se que se fosse necessario poderia mobilizar 2 milhões de homens bem treinados.

Lembra-se que ha 8 dias se informou que a partir de hoje seriam suspensos 86 trens de passageiros que chegam de varias fronteiras nacionaes.

Quando se divulgou tal informação, declarou-se que a medida obedecia ao desejo de deixar as vias ferreas livres para o transito de cargas.

O paiz acompanha attentamente os acontecimentos e sua posição nesta emergencia pode ser resumida assim: — rigorosa neutralidade, apesar da extensão da guerra; vigilancia da situação e esperança de que sua neutralidade seja respeitada.

Existe entretanto o temor de que a Allemanha e a Italia exijam o direito de conduzir tropas e armamentos pelo territorio yugoslavo se a Grã-Bretanha desembarcar forças na Grecia. Segundo autoridades nacionaes e allemãs, essa exigencia não foi feita todavia, embora, segundo espheras autorizadas, seja muito provavel que della se tenham lembrado nas recentes negociações commerciaes entre a Allemanha e a Yugoslavia.

Tal exigencia, de accordo com as citadas espheras, seria repellida, recordando-se que em recentes discursos o primeiro ministro, sr. Cvetkovitch, o patriarcha Cyrilo e outros membros do governo, manifestaram que a Yugoslavia defenderia até o ultimo homem sua integridade e liberdade.

A Inglaterra Auxilia a Grecia

LONDRES, 28 (R.) — Os apparelhos e os aviadores, enviados por via aerea e maritima para reforçar recentemente a RAF, no Proximo Oriente, não tardarão em participar da batalha travada com os italianos, para proteger a Grecia.

Emquanto a ameaça italiana ao Egypto era o maior motivo para augmentar o poderio da RAF, os outros movimentos dos italianos não foram desconhecidos.

A RAF está agora a braços com a sua maior tarefa, collaborando com a marinha britannica na tentativa de deter o avanço dos exercitos do Eixo em direcção léste e as zonas petroliferas do Proximo Oriente, de que Hitler e Mussolini necessitam tão imperiosamente.

A necessidade de impedir a dispersão do esforço que póde ser utilizado, deve limitar a escala do auxilio immediato que póde ser prestado á Grecia, com respeito á arma aerea.

Tudo quanto possivel será feito immediatamente. A frota britannica está bem certa de ser a primeira a attender ao appello da Grecia, e, com ella, a aviação se moverá.

Os aviões de combate inglezes effectuaram longos vôos, recentemente, em todo o Proximo Oriente, e os bombardeadores da RAF podem operar partindo de Alexandria, Haiffa ou Cypria. Mas o poderio offensivo e defensivo das Reaes Forças Aereas, ao combater ao lado da Grecia, tornar-se-á mais efficiente usando os terrenos de aviação de Creta, de onde as forças aereas poderão operar contra o invasor a uma distancia razoavel, alcançando facilmente Athenas e Salonica, que constituiriam os primeiros objectivos visados pelos italianos.

A maior pressão italiana parece dirigida contra Florina, depois da passagem das montanhas albanezas. As tropas gregas, resistindo em toda a extensão da frente, penetraram num ponto da Albania. Os italianos estão visando tambem invadir o Epiro. O exercito fascista concentrado na Albania se elevaria a 180.000 homens, estando equipados com 250 carros de assalto e 400 canhões de campanha.

A GUERRA NA AFRICA

Continuam a Chegar Tropas Sul Africanas a Leste

O PRIMEIRO ALARMA AEREO NO CAIRO

PRETORIA, 28 (Reuter) — Um novo e forte contingente de tropas sul-africanas chegou recentemente ao Leste da Africa. Segundo informação official, esse contingente é acompanhado por unidades do "Serviço Auxiliar Feminino do Exercito Sul-Africano", organização nacional cujos membros sobem a muitos mil.

ALARMA NO CAIRO

CAIRO, 28 (Reuter) — Cairo teve o seu primeiro alarma aereo no domingo durante a tarde, porém, não appareceram sobre a cidade aviões inimigos.

COMMUNICADO DO GOVERNO EGYPTO

CAIRO, 28 (R.) — O Ministerio da Defesa Nacional do Egypto, distribuiu um communicado na noite de domingo, declarando que ás tres horas da tarde de hontem, um pequeno avião inimigo lançou varias bombas no deserto oriental, tendo todas caido sobre a areia.

A ACÇÃO DA RAF NA AFRICA

NAIROBI, 28 (R.) — Um communicado de hoje annuncia que a aviação britannica levou a effeito, com exito, mais um bombardeio sobre um acampamento inimigo na Abyssinia. E' o seguinte o texto do communicado:

"A aviação sul-africana atacou um acampamento militar italiano em Majii, na Abyssinia o qual foi bombardeado e metralhado. Varios edificios, na área alvejada, foram duramente castigados. O fogo provocou grandes explosões.

A despeito do pesado fogo das baterias anti-aereas e das metralhadoras, nenhum dos aviões atacantes foi attingido.

Outras unidades aereas sul-africanas fizeram extensas penetrações de reconhecimento, porém, as informações colhidas devem ser mantidas em segredo".

COMMUNICADO BRITANNICO

CAIRO, 28 (R.) — "Nada de importante a noticiar", é o laconico texto do communicado emittido hoje pelo quartel general britannico.

O COMMUNICADO ITALIANO

ROMA, 28 (U. P.) — O communicado de guera n. 143, emittido hoje pelo quartel-general das forças armadas italianas, diz o seguinte: "Durante um vôo de reconhecimento armado sobre Malta, 9 aviões de caça italianos travaram combate com igual numero de aeroplanos do mesmo typo, inimigos. Dois destes foram derrubados, sendo provavel que outros tenham caido tambem abatidos pelos nossos aviadores. Todos os nossos apparelhos regressaram ás suas bases.

No norte da Africa, nossa aviação bombardeou objectivos militares entre Quantara e Ismalia e o sul de Port Said. Os aviões inimigos realizaram uma incursão sobre Bengasi e a zona de El Abiar, a leste de Bengasi, causando 5 mortos e varios feridos.

A aviação inimiga arremessou bombas a esmo sobre Maltezana e sobre a ilha de Stampalia, no Dodecaneso, sem causar damnos nem victimas. Um destes apparelhos, attingido com segurança, atirou suas bombas em mar livre, porém, logrou afastar-se perdendo altura.

Na Africa Oriental, formações da aviação italiana bombardearam os depositos e concentrações de tropas na zona de Garissa e Lodwar, no Kenia. Um dos nossos apparelhos não regressou á base. A aviação inimiga bombardeou El-Uak e Megamazzi, causando dois mortos, um ferido e ligeiros estragos materiaes.

BEBAM CAFE' GLOBO O melhor e o mais saboroso
BOM ATE' A ULTIMA GOTTA!!!
Guardem as capas que têm valor.

Dr. Americo Caparica
Clinica Medico Cirurgica
Consult. R. Visconde do Rio Branco, 31 — Tel. 22-2449
diariamente das 16 ás 19 hs.
Res. Rua Paulo de Frontin, 103 - 2.º — Tel. 22-7804

A nossa opinião

Garimpeiros e Compradores

Recente portaria do director das Rendas Internas do Thesouro Nacional, mandando cancellar as licenças concedidas a diversos "compradores autorizados", por não terem elles cumprido as exigencias legaes, nem ao menos no tocante ao reforço da caução exigida para exercicio de suas actividades, veiu pôr em foco um dos mais serios problemas que terá de ser enfrentado pelo governo na tarefa da organização racional da producção mineral do paiz.

Encontra-se em phase de redacção final o decreto-lei regulando a garimpagem e a faiscação, projecto esse de autoria de commissão da qual fazem parte technicos das Rendas Internas, do Departamento Nacional da Producção Mineral e da Casa da Moeda. Estamos informados de que a commissão incluiu no seu projecto dispositivo determinando que somente brasileiros possam exercer a garimpagem. Egual medida teria sido adoptada em relação aos compradores autorizados? A lei vigente estipula que só seriam concedidas a estrangeiros licenças de "compradores autorizados" em casos excepcionaes. O que se verifica, porém, é que a excepção se transformou em regra. Os titulares de licenças de compra são, na sua grande maioria, estrangeiros. Dir-se-á, talvez, que isto se dá porque os brasileiros não se interessam por tal genero de actividades. Essa explicação é inexacta. O que acontece, na realidade, é que os brasileiros ficam privados do exercicio daquella profissão porque os estrangeiros — agentes de organizações estrangeiras — impedem que elles trabalhem, a não ser em condições ruinosas. Aliás, o que estamos affirmando é facto publico e notorio.

Os mineraes obtidos por processo de faiscação e garimpagem, excepção feita do ouro, são todos destinados á exportação. Os importadores estrangeiros, no desejo de auferir a maior somma possivel de lucros e servindo-se das falhas e da incomprehensivel liberalidade de nossas leis, fazem com que seus agentes se registem como compradores e para elles canalizem todo o minerio extraido no paiz. Quando os compradores brasileiros se abalançam a fazer offertas, as propostas são irrisorias, ou então, o minerio é posto á disposição do vendedor no porto de destino e, visivelmente, os imprudentes perdem a vontade de repetir a tentativa.

Que se exige dos estrangeiros para se conceder a autorização de compra de minerios? Apenas a prova de estada, mesmo não continua, no paiz durante dois annos.

Dada a latitude dos dispositivos do Codigo de Minas, no tocante á garimpagem, praticamente a lei autoriza que, sob essa forma, sejam exploradas todas e quaesquer riquezas mineraes do paiz. Isto é, a nacionalização das reservas mineraes, dentro do regime vigente, soffre frequentes burlas, para gaudio das organizações estrangeiras que deixam no paiz, além da miseravel paga do garimpeiro, apenas as despesas de fretes ferroviarios, de carregamento nos navios e dos impostos e taxas cujo pagamento não tiverem podido evitar. Todo o lucro acompanha o minerio para além mar. Repete-se, assim, em pleno seculo XX, a desastrosa pratica do tempo do Brasil colonia. Como recordação da saida do minerio ficam, apenas, as miseras palhoças dos garimpeiros e a terra revolvida.

Será possivel que não se encontre remedio para situação tão espantosa?

Confiamos muito no patriotismo e na clarividencia do governo e, por isso, estamos certos de suas rapidas providencias.

TOPICOS

A VARIANTE RIO-PETROPOLIS

Está incluida no grande plano de remodelação da cidade, apresentado ao presidente Getulio Vargas pelo prefeito Henrique Dodsworth, a conclusão da variante Rio-Petropolis, a auto-estrada que parte do cáes do porto e vae até Caxias, percorrendo grande parte das terras da Baixada Fluminense.

O plano da municipalidade é um capitulo notavel da actual administração da Prefeitura desta cidade. Entretanto, bastaria por si só a construcção daquella variante para consagrar os meritos do prefeito Dodsworth, cuja larga visão soube abranger um dos mais sérios problemas brasileiros: o problema das rodovias, como elemento preponderante no desenvolvimento da economia nacional.

A variante Rio-Petropolis, depois de concluida, terá uma grande importancia, não sómente para esta capital, facilitando o trafego de automoveis de Caxias ao centro, como tambem será magnifico escoadouro para os productos da Baixada, onde a acção saneadora do governo federal realiza uma das obras mais memoraveis de que já ha memoria nos fastos da administração brasileira, do Imperio á Republica.

Zona riquissima, que já teve sua época de fastigio, ella perdeu com o tempo, vencida por multiplos factores, o papel que representou e caiu presa da nefasta destruição que a malaria espalhou, destruindo a sua potencialidade economica e tirando todo o estimulo das suas populações.

O trabalho de saneamento levado a effeito pelo governo Getulio Vargas veiu rehabilital-a e abrir-lhe perspectivas novas. Assim, a variante Rio-Petropolis é um corollario desse trabalho. E todo o auxilio que fôr prestado ao prefeito Dodsworth representa um patriotico esforço e uma demonstração viva de interesse vital pela grandeza e pela prosperidade do Brasil.

* * *

UMA ADMINISTRAÇÃO PROVEITOSA

Para se realçar o merito de uma administração basta, muitas vezes, a voz das estatisticas. A simples demonstração dos numeros substitue o elogio da phrase, porque contra a claridade dos factos é impossivel oppôr qualquer contestação de monta. Não faz muito tempo, o ministro do Trabalho entregou a direcção do Instituto de Aposentadoria e Pensões dos Commerciarios, em São Paulo, ao antigo jornalista José Armando Affonseca, de cuja capacidade de trabalho muito poderia esperar aquella instituição para-estatal. E já agora, com a publicação do movimento da Contadoria do Instituto no mez de setembro ultimo, é possivel se avaliar o progresso que se tem manifestado sob a direcção do sr. José Armando Affonseca.

Assim, aquelle balancete apresenta um total de receita no valor de 5.524:035$000, contra uma despesa no montante de 495:525$800, o que significa um saldo de 5.028:509$200.

Como dissemos, a voz dos numeros é mais do que sufficiente, dispensando maiores commentarios.

Foi Mandado Instaurar Inquerito Administrativo

PARA APURAR A LIGAÇÃO EXISTENTE ENTRE A COMPANHIA BRASILEIRA DE VIAÇÃO E COMMERCIO E A S. PAULO RIO GRANDE

Para esclarecer as relações de dependencia existente entre a Companhia Brasileira de Viação e a Estrada de Ferro São Paulo Rio Grande, o coronel Costa Netto mandou instaurar inquerito administrativo. O Superintendente do acervo da Brasil Railway e Empresas Dependentes nomeou para isso, uma commissão especial.

A Cidade

"DIA DO FUNCCIONARIO"

Hontem foi o Dia do Funccionalismo. Uma legitima data desta cidade essencialmente burocratica. Na verdade, em cada familia carioca ha, no minimo, um servidor publico. Talvez se registe por ahi alguma excepção. Isso não compromette a regra geral, mesmo porque, em compensação, existem casas em que todos, homens mulheres e menores, percebem dos cofres do Estado, como funccionarios ou pensionistas.

O acontecimento maximo do dia foi o encerramento do expediente nas repartições ás 15 horas. O pessoal saiu fagueiro para a Avenida aguardando o inicio da segunda sessão dos cinemas. A chuva implicou um pouco com a elegancia burocratica, prejudicando seriamente o "footing" no centro urbano. Ainda assim, os cafés, os bars, as confeitarias e as casas de diversões estiveram movimentados. A concorrencia foi grande em toda a parte. Até mesmo ao Palacio Tiradentes compareceram varias pessoas. A reunião havia sido convocada pelo D. A.S.P. e muitos esperavam factos importantes. E houve. O sr. Paulo Lyra pronunciou um discurso. Disse: — "Dispo-me de minhas funcções transitorias para misturar-me comvosco, meus prezados collegas." A turma pensava que o sr. Lyra continuara funccionario publico, mesmo como director do D.A.S.P. O seu esclarecimento elucidou muita coisa, inclusive certos actos que o pessoal recebeu sem maiores enthusiasmos. Foi preciso que o homem se despisse para que a luz se fizesse. Successo absoluto. Falaram outros oradores. Por fim, fechando o ponto, o ministro Souza Costa proferiu sua oração. Não fez promessas, nem deixou de fazer. Não queria prometter para não faltar. Mas todos podiam confiar. Sympathico e intelligente esse ministro das Finanças!

O Destino da Grecia

Mauricio de Medeiros

Não sei o que pensarão os jovens. Sei que os de minha geração soffreram ainda, e muito, da influencia de seus mestres para os quaes a Grecia representava sempre a ponte de união entre as civilizações exparsas do Oriente e a civilização occidental, de onde provimos.

Em nossa adolescencia encantavam-nos as narrativas daquellas lendas mythologicas, que estimularam tantos poetas, de tantos seculos. Para nós a Grecia repousava em nossa memoria com o halo de luz daquelle seculo aureo da intelligencia e do saber: — o seculo de Pericles.

E de que esse sentimento provinha do genero de cultura que nos fôra ministrada, a prova está em que essa paixão vinha de longe na Humanidade.

Decaida a Grecia, subjugada pelos romanos, desfeitas as suas glorias militares, era para lá que corriam os intellectuaes romanos para aprimorarem o seu espirito. Nenhum nobre patricio romano se tinha por verdadeiramente nobre se não mandasse para a Grecia os seus filhos, a completarem sua educação. Os bons oradores do Forum romano gabavam-se de terem bebido nas fontes gregas a inspiração para a arte da palavra.

Era para lá que Cicero corria, nos altos e baixos de sua vida accidentada e tumultuosa, á busca da seiva da liberdade!

E para lá contava elle retirar-se definitivamente, já velho, sexagenario, quando os amigos o persuadiram a voltar a Roma, para sua tribuna no Senado onde o seu talento verbal fez a mais prodigiosa das suas campanhas contra a tyrannia!

Mil e oitocentos annos mais tarde, a Grecia ainda conseguia attrair a sympathia do mundo intellectual na sua guerra contra os turcos. Comités intellectuaes de hellenophilos se constituiam em toda a parte! Lord Byron, em plena maturidade, punha toda sua fortuna á disposição de uma Grecia que só tinha do Passado as ruinas dos monumentos. Dividida em povoados que se entredevoravam, minada moralmente de todos os vicios, cultivando a hypocrisia, a fraude, a batota, a Grecia do começo do seculo 19 nada mais tinha da Grecia de Pericles! Mas seu simples nome evocava esse passado. E Lord Byron para lá seguiu, fazendo-se general de um corpo de Exercito, aconselhando militarmente os Gregos a ponto de obter que elles offerecessem aos turcos uma resistencia surpreendente! E lá morreu, ingloriamente, tomado de febres, e deixando o coração, guardado numa urna no santuario da igreja de Missolonghi!

Os annos se passam e a força do Passado attrae ainda para a mesma Grecia a alma inebriada de Isadora Duncan, que ali tenta fundar uma escola de dansa, a sua dansa pessoal, naquelle scenario que só tinha por majestade os vestigios materiaes e a lembrança de um Passado longinquo!

A Grecia de hoje, dominada por uma dictadura militar, depois de hesitante e tibia oscillação entre as formulas governamentaes autoritarias e as liberaes, nada tem que faça lembrar a Grecia da antiguidade. Mas eu creio que nenhum homem culto consegue pensar nesse paiz actualizando-o e vendo-o sob a luz do momento presente! Na luta que de novo se estabelece entre Roma e Athenas, quasi dois mil annos após o dominio romano, não consigo ver Athenas senão com os olhos de uma imaginação retrospectiva, como a patria da liberdade que o Destino collocaria, dois mil annos depois, ao lado dos que querem restituir ao mundo moderno o culto humano da Liberdade!

As Commemorações do Decennio da Revolução

INTENSIFICAM-SE OS PREPARATIVOS PARA A MISSA CAMPAL — O ALMOÇO DE CONFRATERNIZAÇÃO TRABALHISTA

As commemorações dos dez annos de governo do presidente Getulio Vargas serão iniciadas nesta capital no proximo dia 3 de novembro, com imponente missa campal, na esplanada do Russell.

O presidente Getulio Vargas, os ministros de Estado, o corpo diplomatico e altas autoridades civis e militares comparecerão a essa solennidade, que terá ainda a presença de representações das unidades do Exercito e da Marinha, sediadas nesta capital, dos syndicatos patronaes e de empregados e dos collegios secundarios officiaes e particulares da cidade.

A Escola Militar, a Escola Naval, o Collegio Militar e o Internato do Collegio Pedro II comparecerão com grande parte de seus alumnos, trajando uniforme de gala e conduzindo seus estandarte e flamulas, como as delegações militares e profissionaes.

UMA ORAÇÃO DE DOM AQUINO CORRÊA

Após a celebração da missa, dom Aquino Corrêa, bispo de Cuyabá, membro da Academia Brasileira de Letras e figura de relevo no clero nacional, pronunciará uma oração gratulatoria, que será irradiada para todo o paiz pelo Departamento de Imprensa e Propaganda, que transmittirá igualmente toda a solennidade.

A PRESENÇA DO CARDEAL DOM LEME

O cardeal dom Sebastião Leme estará presente á cerimonia. Sua eminencia recebeu nesse sentido um convite em nome do governo, transmittido pelo sr. Lourival Fontes, director geral do DIP.

OS PREPARATIVOS

Os preparativos para a celebração da imponente missa campal na Esplanada do Russell, na manhã de 3 de novembro, já tiveram inicio, com a construcção dos palanques, destinados ás autoridades e das archibancadas, reservadas ás alumnas do Instituto de Educação que, no decorrer da cerimonia, no momento da Elevação, cantarão o Hymno Nacional

O JANTAR DE CONFRATERNIZAÇÃO

Cresce dia a dia, o numero de adhesões á iniciativa da União dos Syndicatos Patronaes visando reunir num grande jantar de confraternização, no proximo dia 3, as representações de todas as classes trabalhistas do Brasil.

O agape que será presidido pelo chefe do Governo, terá como local o gigantesco hangar do aeroporto Santos Dumont. Como se sabe, essa realização objectiva homenagear o decennio do governo do presidente Getulio Vargas.

A ORGANIZAÇÃO DO BANQUETE

A Commissão Organizadora já recebeu a adhesão dos syndicatos de classe e associações profissionaes dos Estados de S. Paulo, Minas Geraes, Pernambuco, Bahia e Sergipe. Hoje, ás 11 horas, realizar-se-á na sede da União dos Syndicatos Patronaes do Districto Federal á Avenida Nilo Peçanha, 155-3.º andar, mais uma reunião da Commissão Organizadora, ficando convidados todos aquelles que queiram trazer alguma suggestão, a comparecer a essa reunião. As listas de adhesão são encontradas nas sédes das seguintes associações de classe: Ordem dos Advogados do Brasil, á rua D. Manoel 27-45, Palacio da Justiça; Club de Engenharia, á av. Rio Branco, 124; Syndicato Medico Brasileiro á avenida Rio Branco, 133; Confederação Nacional da Industria á rua Mexisco 168, 8º andar; União dos Syndicatos Patronaes do Districto Federal á avenida Nilo Peçanha 155-3.º andar; União Geral dos Syndicatos de Empregados do Districto Federal, á praça da Republica 225, 2.º; Federação Nacional dos Trabalhadores em Trapiches e Armazens do Café do Brasil, á rua do Livramento 85; Associação Brasileira de Imprensa, á rua Araujo Porto Alegre 71; Federação dos Empregados do Grupo do Commercio do Districto Federal, á rua da Quitanda, 72-3.º and.; Federação dos Empregados do Commercio Hoteleiro, á rua do Lavradio 49-2.º; Federação dos Syndicatos Patronaes do Commercio do Districto Federal, á avenida Nilo Peçanha, 155-3.º; Federação das Associações Commerciaes do Brasil á rua da Candelaria, 9; Federação Nacional dos Metallurgicos á rua do Lavradio 181; Federação Nacional dos Maritimos á rua Theophilo Ottoni, 3 e Associação das Empresas Aeroviarias, á avenida Nilo Peçanha 155-6.º andar.

A PALAVRA DOS ESTADOS"

A noite do dia 5 de novembro proximo será assignalada, no Departamento de Imprensa e Propaganda, por uma festa de singular expressão patriotica.

Como parte das commemorações do decennio do governo do presidente Getulio Vargas, será realizada, ás 21 horas, uma sessão magna, intitulada "A palavra dos Estados", em que um filho de cada unidade da Federação brasileira falará por tres minutos. Uma urna de prata, onde alumnas do Instituto de Educação depositarão um punhado de terra dos seus Estados Territorio do Acre e Districto Federal, será offerecida ao chefe do Governo, como uma homenagem nacional ao consolidador da Unidade do Brasil.

A HOMENAGEM DAS CLASSES PRODUCTORAS AO PRESIDENTE DA REPUBLICA

Realiza-se no proximo dia 3, no hangar do Aeroporto Santos Dumont, o grande banquete com que as classes productoras de todo o Brasil homenagearão o presidente da Republica pela passagem do decenario do Estado Novo.

A Associação Commercial do Rio de Janeiro, por nosso intermedio, solicita a participação de seus associados e do commercio em geral do Rio de Janeiro nessa justa homenagem.

As listas para inscripção serão encontradas pelos interessados na 1ª Procuradoria da Associação Commercial do Rio de Janeiro, á rua da Candelaria 9, — 12º andar, e serão posteriormente reunidas em luxuoso album, a ser offerecido ao presidente da Republica como lembrança da homenagem.

Associação dos Amigos de Portugal

A PROXIMA SESSÃO FESTIVA SERA' REALIZADA NO INSTITUTO LA-FAYETTE

O Instituto La-Fayette, de collaboração com a Associação dos Amigos de Portugal, realizará no seu "auditorium" á rua Haddock Lobo, 253, uma sessão de homenagem ao Duplo Centenario de Portugal. O fundador e director desse importante estabelecimento de ensino, Professor Lafayette Cortes, que é tambem socio-fundador da Associação, está organizando um programma dedicado especialmente, ao corpo discente, durante o qual se fará ouvir um dos mais categorizados professores brasileiros e dois alumnos dos cursos superiores, fazendo-se musica, brasileira e portugueza, por alumnos e profissionaes. Esta homenagem deve ter lugar na primeira quinzena de Novembro proximo.

O Commentario internacional

A INVASÃO DA GRECIA

Em seu ultimo discurso, o sr. Cordell Hull fez uma exposição muito lucida sobre a posição da America, em face da guerra européa. Definindo a politica dos paizes totalitarios, o illustre secretario de Estado norte-americano proferiu as seguintes palavras:

"Desapiedados ataques armados, a desenfreada aterrorização por meio da matança de não combatentes, homens, mulheres e crianças, o engano, a fraude, o trabalho forçado, a confiscação de haveres a fome obrigada e os saques de toda sorte, estas são as armas de que constantemente se valem os conquistadores para a invasão e dominio dos outros povos."

Um ataque semelhante acaba de ser desfechado contra o povo grego, que é tão pouco bellicoso e dispõe de tão reduzidos recursos militares.

Comtudo, a Grecia é uma posição estrategica importante para qualquer ataque através da Turquia, visando o chamado Oriente Proximo e principalmente o Canal de Suez. O grande porto de Salonica é mesmo considerado da maior importancia para operações de envergadura contra os Dardanellos. Em summa, pode-se affirmar, sem qualquer contestação, que o territorio grego é a cabeça de ponte natural para uma offensiva contra a Turquia.

Dahi, o cuidado com que o governo italiano vem ha mezes preparando o seu actual ataque á Grecia.

De accordo com os anteriores documentos totalitarios, a nota entregue em Athenas pelo embaixador do Duce espresta aos gregos sinistras intenções e um terribilissimo programma imperialista. Tudo quanto acontece na Albania é culpa exclusiva dos dirigentes de Athenas, que alimentam inamistosos propositos contra a Italia.

Emfim, segundo a argumentação fascista, quem estava ameaçada de invasão era a Italia e não a Grecia. Por isso Mussolini resolveu ordenar que o seu exercito iniciasse a conquista do pequeno paiz balkanico, berço da mais luminosa civilização mediterranea.

Mas, a intenção do governo de Roma é evitar qualquer conflicto com os Gregos — segundo declara a nota. Para a dialectica totalitaria, evitar um conflicto entre dois paizes é praticar a impressionante serie de actos a que se referiu o sr. Cordell Hull.

Hitler disse o mesmo ao invadir a Polonia, a Noruega, a Hollanda e a Belgica. Todos esses paizes estavam directamente ameaçados pela Inglaterra...

Evidentemente, o objectivo principal do Eixo é a conquista do Mediterraneo, inteiramente dominado pela esquadra britannica. Emquanto o Mare-Nostrum continuar sob o controle inglez, a Italia e a Allemanha não podem pensar sequer na possibilidade de um golpe mais serio contra a Commonwealth.

Um dos correspondentes da Agencia Reuter encara o ataque á Grecia como sendo uma manobra para attrair a esquadra que defende Gibraltar ás aguas balkanicas. E' possivel que esse seja um dos objectivos visados pelos chefes militares teuto-italianos, afim de que possa ser desfechado um golpe fulminante, o qual possibilite a rapida conquista do famoso baluarte inglez.

Não parece provavel que o Almirantado britannico commetta qualquer erro que acarrete um desastre militar de tão serias consequencias. Tudo indica que a esquadra de Alexandria é sufficiente para dar combate á armada italiana, a qual até agora se tem mantido tão arisca diante de seu poderoso inimigo.

Comtudo, para apoderar-se de Salonica e das demais bases estrategicas da Grecia, a esquadra italiana terá de aventurar-se a um encontro com a Home-Fleet. E se essa batalha for travada, como tanto o desejam os marinheiros britannicos, poderá significar uma nova Trafalgar, que cobrirá de glorias a legendaria frota de Lord Nelson. Essa nova batalha poderá ser um desastre tão grande como o que outróra assignalou o fim das mallogradas ambições imperialistas de Napoleão, que tambem sonhava com a conquista do mundo.

BOMBAS SOBRE A ACROPOLE

Em todas as esquinas de nossas ruas, discute-se, fala-se da guerra. Uns tomam partido pelos Alliados, outros declaram-se germanophilos. Porém, entre estes polemistas improvisados, quantos têm noção clara do que seja o Velho Mundo e do que elle representa?

Com as recentes manobras bellicas a guerra parece ter entrado na sua phase cruelmente decisiva. Pela primeira vez na Historia espera-se a actuação em grande escala da maior arma moderna: a aviação. Como unica replica efficaz aos seus ataques, os aggredidos só têm um meio de responder: a reciprocidade na destruição. O temor a esta reciprocidade parece ter sido o unico motivo que impediu aos belligerantes o emprego energico do avião de bombardeio. Mas quanto tempo durarão taes escrupulos? Não estarão elles prestes a desvanecer-se agora, ante a imperiosidade da alternativa guerreira? Se isso acontecer brevemente, que será da Europa, do espirito e da civilização?

Dizia, justificadamente, Eça de Queiroz, que havia mais espirito em uma só pedra de Paris do que em toda a cordilheira dos Andes. Mas isto não é apenas verdadeiro no que a Paris se refere; todos os paizes do Velho Continente são igualmente dignos de respeito, como berço da nossa civilização occidental. Aquelles que preconizam violentamente a destruição de um ou varios delles, não vêem, cegos pelos antolhos de passageiras animosidades politicas, que isso seria destruir as mais nobres obras do espirito. A Europa inteira é um immenso depositario de reliquias, a nós legadas pelo esforço criador de innumeras gerações successivas. Viajar através desse continente é encontrar constantemente obras insignes que são como que marcos assignalando a estrada ascendente da civilização humana. Assim sendo, estas obras não são o patrimonio exclusivo do paiz em que se acham. São uma herança sagrada que todos nós recebemos do trabalho espiritual de seculos.

Por isso, aquelle que conhece as principaes nações europeas não pode deixar de ouvir, com compreensivel e justificada amargura, as noticias que só nos falam de proximas destruições de Berlim, Londres, Paris ou Athenas.

O actual bombardeio das pedras milenares da Acropole, indigno de um mundo civilizado, merece um energico e rude protesto!

José Augusto de Macedo Soares

Diario Carioca

Propriedade da S|A DIARIO CARIOCA

EXPEDIENTE

DIRECTORES:
Horacio de Carvalho Junior
J. B. Martins Guimarães

CHEFE DA REDACÇÃO:
Danton Jobim

Telephones — Direcção: 22-3023; Chefe da Redacção e Secretaria: 42-5571; Redacção: 22-1559; Administração e Gerencia: 22-3038; Publicidade: 22-3018; Officinas: 22-0824; Gravura: 22-1785

Nota — Os commentarios editoriaes deste jornal, sobre assumptos internacionaes, são de responsabilidade de seu director, dr. Horacio de Carvalho Junior.

PUBLICIDADE, 22-3018

ASSIGNATURAS:

Para o Brasil:
Anno . . . . . 60$000
Semestre . . . 35$000

Para o Exterior:
Anno . . . . . 130$000
Semestre . . . 70$000

VENDA AVULSA
Na Capital e no Interior: $300
Inclusive nos domingos.

E' cobrador autorizado o sr. J. T. de Carvalho

CORRESPONDENTE GERAL
Percorre o interior do paiz a serviço desta folha o sr. Romualdo Perrota, nosso correspondente geral

Representante em Bello Horizonte, OSWALDO MASSOTE

PRAÇA TIRADENTES, 77

O ENCERRAMENTO DA SEMANA DA ASA

A Menina Aviadora Vae Ficar Sob a Protecção do Estado

"Tenho Uma Boa Noticia Para Lhe Dar" — E o Presidente Getulio Vargas Annunciou á Menina Joanna Castilho a Resolução do Governo de Protegel-a — As Cerimonias da Entrega dos "Brevets" e dos Premios, em Manguinhos e na Associação Brasileira de Imprensa

O presidente da Republica, em Manguinhos, por occasião do encerramento da "Semana da Asa" e tres flagrantes da entrega dos premios aos vencedores das provas disputadas, na A. B. I.

Com igual brilhantismo e identicas solennidades foi encerrada, domingo ultimo, em todo o paiz, a "Semana da Asa".

Nesta capital, com a presença do presidente da Republica, foram entregues os "brevets" de mais vinte pilotos civis, recentemente diplomados. Apesar do máu tempo, grande numero de pessoas compareceu, na manhã de domingo, ao aerodromo de Manguinhos. Aproveitando essa opportunidade, os socios do Aero Club e as delegações nacionaes e estrangeiras de todas as organizações aviatorias que aqui se encontram, prestaram ao presidente Getulio Vargas carinhosa homenagem pelo apoio que vem prestando ao desenvolvimento da aviação.

CHEGA O CHEFE DO GOVERNO

O chefe do Governo, que chegou a Manguinhos em companhia do general Francisco José Pinto, do commandante Octavio Medeiros e do capitão Heraclides Fontella, foi recebido pelo coronel Ivo Borges e demais directores do Aero Club do Brasil, notando-se ainda a presença do general Mendonça Lima, ministro da Viação.

UM AVIÃO PARA O REPRESENTANTE DO PARAGUAY

Depois de palestrar com os chefes das delegações do Chile, do Uruguay e da Argentina, trocando impressões sobre o desenvolvimento da aviação nesses paizes amigos, o presidente foi apresentado ao chefe da delegação do Paraguay, sr. Elias Navarro. Em palestra com o referido aviador, o chefe do Governo declarou que o governo do Brasil deseja retribuir a fidalguia dos paraguayos, comparecendo ás festas da "Semana da Asa", presenteando-os com um apparelho de fabricação nacional, que iria substituir o que trouxe os representantes do paiz amigo, victimas de um desastre nas proximidades do monumento rodoviario. O senhor Getulio Vargas explica, então, que o piloto Elias Navarro iria receber um apparelho "M-9", como homenagem do nosso paiz ao governo e ao povo do Paraguay. O sr. Navarro, emocionado, abraça o chefe do Governo, confessando a sua surpresa e o seu encantamento pelo generoso gesto. Os presentes, com enthusiasmo erguem demorada salva de palmas.

VAE FICAR SOB A PROTECÇÃO DO ESTADO

Iniciada a distribuição dos "brevets" e depois de conversar alguns minutos com um dos novos pilotos, o sr. Sebatião Mattos da Rocha, praça do Corpo de Fuzileiros Navaes, incentiva-o applaudindo os seus esforços, o chefe do governo sauda a joven aviadora Joanna Martins Castilho, de apenas 15 annos de idade, diplomada pelo Aero Club de Taubaté e vencedora da prova de acrobacias.

Entregando-lhe o "brevet", diz o presidente: "Você está de parabens. Tenho agora uma noticia boa para lhe dar. Vae ficar sob a protecção do Estado, que lhe dará toda a assistencia para que possa continuar seus estudos."

Joanna Castilho, com lagrimas nos olhos, estende a sua mão ao chefe do Governo e diz: "Sr. presidente, pode ficar certo de que empregarei todos os esforços para corresponder á generosidade do seu coração. A minha gratidão servirá como o melhor estimulo." E abraçou o sr. Getulio Vargas. O general Francisco José Pinto, em seguida, dirige-se á menina-aviadora e apresenta-lhe, tambem, os seus cumprimentos, com palavras de estimulo.

Após lhe ter sido apresentada a aviadora Helena Schorling, vencedora do "Circuito Cruzeiro do Sul", o presidente Getulio Vargas palestra demoradamente com o ministro da Viação e o coronel Ivo Borges, demonstrando este o desenvolvimento que vem tendo a aviação brasileira com o apoio effectivo do governo.

A ultima cerimonia foi muito significativa. Reunindo todos os delegados dos aero clubs do paiz, o coronel Ivo Borges pediu licença ao presidente para que cada um expuzesse a situação da sua entidade. Antes, entretanto, de publico, desejava reaffirmar, em nome de todos, a sua gratidão e reconhecimento pelo constante e effectivo apoio do chefe do Governo á nossa aviação. Calorosa salva de palmas coroou as ultimas palavras do presidente do Aero Club do Brasil. Assim, o sr. Getulio Vargas poude por-se a par das necessidades e aspirações dos aviadores civis de todo o paiz.

Após o brinde pelo exito da "Semana da Asa", retirou-se o chefe do Governo, entre vivas manifestações de sympathia de todos os presentes.

ENTREGUES OS PREMIOS AOS VENCEDORES DA "SEMANA DA ASA"

No "auditorium" da A. B. I. realizou-se, domingo á noite, a sessão solenne para a entrega dos premios aos pilotos vencedores das diversas provas realizadas no decorrer da "Semana da Asa". O acto, que teve a presença do ministro da Viação, general Mendonça Lima, embaixador Juan Carlos Blanco, autoridades e grande numero de enthusiastas da aviação, serviu de motivo para que fossem feitas referencias ao brilhantismo do certame, através as orações proferidas.

AS PROVAS DE ACROBACIAS E PLANADORES NÃO DEIXARÃO DE SER EFFECTUADAS — SE O TEMPO PERMITTIR, OS PLANADORES GAUCHOS EVOLUIRÃO HOJE SOBRE A CIDADE — A "TARDE AVIATORIA" DO DIA 3

O mau tempo não impediu que os festejos de encerramento da "Semana da Asa", fossem de extraordinario brilhantismo. Mas, fez com que duas partes destacadas do programma deixassem de ser realizadas, a prova de acrobacias e as exhibições dos planadores gauchos, "Biguá" e "Gaivota". Os cariocas no entretanto não ficarão privados desses magnificos espectaculos.

SOBRE A CIDADE

Assim é que se o tempo melhorar, os campeões de vôo a vela Carlos Ruri e João Luiz Job, evoluirão sobre a cidade, pilotando aquelles dois apparelhos, os quaes pertencem como se sabe, ao Varig Aéro Sport de Porto Alegre.

O CONCURSO DE ACROBACIAS

O concurso de acrobacias será realizado num desses dias, dentro do programma commemorativo do decennio do governo do presidente Vargas.

HONTEM, NO CATTETE

O Chefe do Governo Recebeu a Visita Dos Aviadores Cubanos

Encontram-se nesta capital os aviadores cubanos que, no avião n. 54 da Marinha de Guerra daquelle paiz amigo, estão realizando um vôo de boa vizinhança, através os paizes americanos. Hontem, á tarde, no Palacio do Cattete, o ministro de Cuba nesta capital, sr. Alfonso Hernandez Catá, apresentou ao presidente Getulio Vargas os avidores que estão realizando esse vôo. Durante a audiencia especial concedida pelo chefe do Governo, foi feito o flagrante que illustra esta nota.

EM PALACIO O GAL. VALENTIM BENICIO

Afim de convidar o presidente da Republica para assistir a conferencia que realizara hoje, ás 17,30 horas, no Club Militar, esteve hontem no Palacio do Cattete o general Valentim Benicio da Silva.

DESPACHARAM COM O PRESIDENTE

Despacharam e conferenciaram com o presidente da Republica, os srs. Francisco Campos, ministro da Justiça, e Gustavo Capanema, ministro da Educação.

RECEBIDOS EM AUDIENCIA

O presidente da Republica recebeu, em audiencias, os srs. Guilherme Guinle, P. G. Mackenzie, presidente das Empresas Electricas Brasileiras, e José Ermirio Moraes, director da Fabrica Votorantin.

AGRADECIMENTO AO SR. GETULIO VARGAS

Afim de agradecer a visita que o presidente da Republica fez ao Aéro Club do Brasil, no dia em que se encerravam os festejos da "Semana da Asa", esteve no Palacio do Cattete o coronel Ivo Borges, presidente daquella sociedade.

O auto derrapou e foi de encontro ao poste

Em consequencia de uma violenta derrapagem soffrida na rua Clarimundo de Mello, o automovel n. 29.768, foi de encontro a um poste, ficando seriamente avariado.

Do accidente resultou sairem feridos o funccionario publico Romeu Menezes Ferreira e seu filho Everaldo, residentes á rua Eurico Cruz n. 40. As victimas foram medicadas no Posto C. de Assistencia.

Dr. José de Albuquerque
Membro da Sociedade de Sexologia de Paris
CLINICA ANDROLOGICA — DOENÇAS SEXUAES DO HOMEM
Rosario, 172, de 1 ás 2

SOUZA VALENTE

REALIZOU-SE DOMINGO O ENTERRAMENTO DO VELHO REPORTER QUE DEU O "FURO" DA PROCLAMAÇÃO DA REPUBLICA

Realizou-se, ante-hontem, no cemiterio de São Francisco Xavier, o enterramento do nosso confrade Isidro Torres de Souza Valente, o mais velho reporter da cidade.

Souza Valente era filho do veterano do Paraguay, coronel Francisco Agnello Souza Valente e fallece aos 82 annos, tendo o obito se verificado no Asylo São Luiz.

O confrade agora desapparecido foi o reporter que primeiro noticiou a proclamação da Republica, dando assim um "furo" jornalistico sensacional. Durante cincoenta annos, Souza Valente dedicou-se inteiramente a vida do jornal, tendo sabido conquistar innumeras e solidas amizades, tornando-se uma figura querida da classe.

Souza Valente deixou cinco filhos, já casados, Edmundo, Francisco, Auxibio, Esther e Maria da Gloria. O seu enterramento teve grande acompanhamento notando-se grande numero de jornalistas e varias familias das relações do extincto, entre as quaes o sr. e sra. Clarindo de Oliveira, senhor e sra. Durval Monte e outras.

O DIA DO FUNCCIONALISMO PUBLICO

A Sessão de Hontem no Palacio Tiradentes

Realizou-se hontem, no Palacio Tiradentes, a solemne commemoração do "Dia do Funccionario Publico", que assignala o 4º anniversario da Lei do Reajustamento, como o primeiro da assignatura do decreto-lei n. 1.713 — Estatuto dos Funccionarios Publicos Civis da União.

Encheu-se de funccionarios publicos o recinto do Palacio Tiradentes e um festivo ambiente imperava em todas as dependencias do edificio. A banda do Corpo de Bombeiros, tocava á entrada, no cimo da escadaria, e no recinto da sessão a banda da Policia Militar executava marchas e hymnos.

Era em compactos grupos que os servidores do Estado accorriam, cumprindo um dever civico, e em breve o grande recinto — todas as cadeiras, todos os vãos de porta, todas as sacadas — estava repletos. O funccionalismo de todos os Ministerios, de todas as repartições estava presente ou se fazia representar e, cerca de 16,30 horas, chegaram os ministros da Fazenda, do Trabalho e da Agricultura, os representantes do presidente da Republica, dos demais ministros e o presidente interino do DASP, sr. Paulo Lyra Tavares.

Presidindo a mesa, o sr. Souza Costa abriu a sessão e, de pé, toda a sala ouviu o Hymno Nacional Brasileiro. O titular da Fazenda, em seguida, deu a palavra ao sr. Cacambo Maciel, funccionario da Directoria dos Correios e Telegraphos. Com a palavra o orador mostrou o quanto fizera pelo funccionalismo publico da União, o Estado Novo, o quanto melhorara a situação do servidor do Estado depois de reajustada a machina administrativa. Falou depois, pelos extranumerarios, o funccionario Helio de Moura Esteves, que traçou em linhas geraes todo o plano de assistencia que o Estado vem dando aos extra-numerarios da União de 1936 para cá.

Seguiu-se com a palavra o presidente interino do DASP que, num feliz improviso, despindo-se da autoridade de que estava investido e collocando-se no mesmo plano dos funccionarios da União, fez opportunas referencias á acção do Estado Novo no trabalho de dar aos seus servidores uma posição digna das conquistas do seculo. Terminou o sr. Paulo Lyra, concitando os servidores publicos a cerrarem fileiras em torno do presidente Vargas, que pela sua dynamica figura de homem de Estado, tem tornado possivel o plano de reforma realmente notavel que vem revolucionando a burocracia no Brasil, no sentido de ajustal-a ás necessidades nacionaes.

O DISCURSO DO MINISTRO DA FAZENDA

Encerrando a sessão, o ministro Souza Costa pronunciou o seguinte discurso, entrecortado de minuto a minuto pelos applausos da assistencia:

"E' para mim muito grato presidir esta solennidade, sobretudo porque, escolhido num gesto de espontanea sympathia pelos que representam o funccionalismo publico, sinto nelle a compreensão exacta dos esforços do Governo no sentido de manter a ordem financeira, apesar do cáos que envolve o mundo. Obra de tal envergadura, que exige todos os sacrificios a quem a executa, merece bem o conforto dessa solidariedade, e o valor desta é tanto mais expressivo quanto provém daquelles que servem o Estado. Servir á causa publica, eis o nosso objectivo commum, dentro dos limites inherentes á tarefa a cada um de nós commettida.

Uma grande figura na vida publica européa, conturbada pelos graves acontecimentos actuaes, certa voz assignalou que a todos quantos servem o Estado, no desempenho de funcções publicas, locaes ou centraes, cabe considerar o exercicio de taes funcções como uma honra e como um dever. Assim, os que não podem, por qualquer motivo, prestar essa especie de serviço, precisam considerar que o esforço de cada um é de substancial importancia. Através esse esforço aquilatam-se o sentido e o caracter da obra do Governo; consequentemente, o proprio destino da Nação.

Ha uma grande coincidencia entre os interesses superiores que domina na acção do ministro da Fazenda, mandatario da execução do programma do Governo, e os interesses dos funccionarios.

São os primeiros a soffrer, no conjunto das diversas classes que formam uma Nação, os effeitos depressivos da pratica de uma politica financeira de expedientes, porque, determinando tal politica, forçosamente, o desgaste do valor da moeda, que representa a medida de retribuição do serviço prestado, os vencimentos vão accusando uma decalagem cada vez mais accentuada e perigosa, entre o seu poder acquisitivo real e os respectivos niveis nominaes.

Reputo, assim, merecedora de todo o realce a vossa affinidade com a politica do Governo, porque isto vale dizer que tendes em mente essa politica, que é a politica da verdade sadia e a unica capaz de permittir se transformem em realidade grata a todos os brasileiros os propositos do nosso eminente chefe Getulio Vargas. Não obstante todas as preoccupações que lhe absorvem o espirito, o presidente mantem, em primeiro plano, a do aproveitamento do homem brasileiro que, na sua phrase feliz, offerece, pela virtude do seu caracter e pela capacidade de adaptar-se, méritos ainda maiores, do ponto de vista educativo e de preparação para a vida, merecendo, por isso, ser tratado como material precioso, capaz de amoldar-se a um typo ideal, forte de corpo e de espirito, dynamico pela força do braço e dominador pela penetração da intelligencia.

Com essa mesma convicção cheio de fé nos destinos do Brasil, pela qualidade da sua gente e pelas suas possibilidades de riqueza, declaro encerrados os trabalhos da sessão commemorativa da passagem do dia dedicado á grande classe que tantos serviços tem prestado ao Brasil, que tantos nomes honrosos tem incorporado á galeria dos que cultuam e servem á Patria, acima de tudo".

Flagrantes tomados no Palacio Tiradentes, onde, sob a presidencia do ministro da Fazenda, commemorou-se hontem o "Dia do Funccionario Publico"

Organizado o Governo da França Livre

COMO FICOU O GABINETE DO GENERAL DE GAULLE

LONDRES, 28 (Reuter) — São os seguintes os membros do Conselho de Defesa do Imperio Francez, recentemente organizado pelo general De Gaulle: general Catroux, antigo governador da Indo-China; vice-almirante Muselier, commandante em chefe das forças francezas livres navaes e aereas; general De Larminat, governador geral da Africa Equatorial Franceza; sr. Eboue, governador do Territorio do Tchad; sr. Sautot, governador dos estabelecimentos francezes no Pacifico; general Sice, chefe do Corpo Medico do Exercito na Africa; professor René Cassin; reverendo padre Thierry Angelieu, e coronel Leclare, commissario francez do Cameroun.

O Processo Sobre Furto de Sellos do Correio

Havendo Jurado Suspeição o Promotor Em Exercicio na 11.ª Vara Criminal, Foram os Autos Remettidos ao Seu Substituto Legal

Na primeira quinzena de abril, toda a imprensa noticiou ter sido descoberta uma quadrilha, composta de funccionarios postaes e pessoas estranhas á repartição; aquelles rasgavam a correspondencia para furtar os sellos e, estes adquiriam, a troco de grande desconto, o producto do furto praticado pelos primeiros.

Como figura central, devido á sua projecção nos meios sociaes e commerciaes da metropole, surgiu o sr. Nicolau Luiz Cardoso Guimarães.

O dr. Ferreira Cardoso, autoridade que presidiu ao inquerito, enviou o processo a juizo com o seguinte relatorio:

— "Tem, por fim o presente inquerito para apurar a responsabilidade criminal de Fernandes Rodrigues Coutinho, ajudante de thesoureiro da Directoria Regional, desta capital, do Departamento dos Correios e Telegraphos, o qual conjuntamente com os escreventes da mesma directoria, Domiciano Domingos Ribeiro, José de Souza, Euclydes Alves de Lima, Jorge Fernandes Pereira e Simeão Basilio da Silva, procediam a venda de sellos emittidos pela citada directoria, que eram retirados, criminosamente, da correspondencia alli confiada, conforme ficara apurado em inquerito administrativo, cujas peças se encontram junto a esses autos.

Os sellos obtidos pela forma já descripta, eram vendidos a terceiros, sendo que, o commerciante Nicolau Luiz Cardoso Guimarães os teria adquirido sabedor de sua procedencia criminosa, isto segundo as allegações feitas pelo accusado Simeão Basilio da Silva confirmado posteriormente por Ivan Pilhares ex-empregado do commerciante Nicolau Luiz Cardoso Guimarães.

Nicolau Guimarães, qualificado ás fls. 63, prestou declarações ás fls. 63 v., foi acareado com Simeão e Ivan ás fls. 65 do referido processo".

Chegado a Juizo e distribuido á 11ª Vara Criminal, foi o mesmo enviado ao promotor alli em exercicio, para offerecimento da denuncia, baseada na farta prova colhida.

Havendo, porém, aquelle representante do Ministerio Publico jurado suspeição, [illegible] os autos agora entregues ao seu substituto legal, que se vae pronunciar.

SOCIAES

CARNET

No programma social do corrente mez, o Fluminense F. C. realizará no dia 31, ás 20.30 horas, um jantar-dansante em que será homenageado, o applaudido cantor francez Jean Sablon, do Casino da Urca.

A essa homenagem, que terá logar precisamente ás 21 horas, seguir-se-á o esplendido "show" daquelle Casino, em que tomarão parte, além de Linda Baptista, Grande Othelo, Alvarenga e Ranchinho, Wilson de Andrade, Edgard Lafourcade e "The Sofisticated Ladies" (acrobatas americanos) Edu', o Rei da Gaita, e as senhorinhas Lolita Zambrano e Florzinha Tolipan.

— Em homenagem ao professor Agenor Porto, um grupo de amigos e admiradores lhe offerecem um almoço a realizar-se na proxima quinta-feira, 31 do corrente, no Jockey Club, ás 12 1|2 horas.

— No altar-mór e no altar de N. S. das Dores, da igreja de N. S. da Candelaria, serão celebradas, hoje, ás 10 horas, missas de 7º dia em suffragio da alma do dr. Ildefonso Simões Lopes Filho, mandadas officiar pela sua familia e pelos bacharéis de 1930 da Faculdade de Sciencias Juridicas e Sociaes do Rio de Janeiro, collegas de turma do extincto.

— Será celebrada, hoje, ás 9 horas, no altar-mór da igreja N. S. da Candelaria, missa de 7º dia em intenção da alma do dr. Eurico Borges de Aguiar.

— No altar-mór da igreja de São Francisco de Paula, será rezada, hoje, ás 10 horas, missa de 7º dia por alma da sra. Antonia Saroldi Lamberti.

— Hoje, ás 9 horas, no altar-mór da igreja do SS. Sacramento, será celebrada missa de 7º dia pelo repouso eterno da alma do sr. Antonio Martins Fernandes.

— Será celebrada, hoje, ás 9.30 horas, no altar-mór da igreja de São Francisco de Paula, missa de 7º dia por alma da senhora Dolores de Mello Carvalho.

— No altar-mór da matriz de São Thiago, em Inhauma, será rezada hoje, ás 8 horas, missa de 7º dia em suffragio da alma do sr. Herminio Lobo Vianna.

— Hoje, no altar-mór da igreja de N. S. do Carmo, será rezada missa de 7º dia, em intenção da alma da sra. Herminia Bastos Baltar.

— No altar-mór da igreja de São Francisco de Paula, será celebrada, hoje, ás 10.30 horas, missa de 7º dia em intenção da alma do sr. Gil Braz Monteiro da Franca.

— Será rezada hoje, ás 10 horas, no altar-mór da igreja de N. S. do Carmo, missa de 7º dia pelo repouso eterno da alma da sra. Rosalina Garcia Vieira.

— No altar-mór da igreja de N. S. da Candelaria, será rezada, hoje, ás 9.30 horas, missa de 7º dia por alma da sra. Yvonne Taty Pereira da Silva.

— Hoje, ás 10.30 horas, no altar-mór da igreja de N. S. do Carmo, será officiada missa de 7º dia em intenção da alma do sr. João Bertho Cirio.

— No altar-mór da igreja de N. S. Mãe dos Homens será celebrada, hoje, ás 9.30 horas, missa do 1º anniversario do fallecimento do jornalista Pedro Amaral, pae do nosso collega Moacyr Amaral, chefe de publicidade da "A Noticia".

ANNIVERSARIOS

Fazem annos hoje, os srs.: Alvaro Monteiro, Alcebiades Cotrin e Raymundo Muniz.

Senhorinhas: Maria Paula Rosa, e Antonietta Motta.

Senhoras: Lydia Mesquita, Eva Pinheiro e Claudina Marins.

— Transcorre hoje o anniversario natalicio de Luiz Abdalla, sobrinho do dr. Bechara Abdalla.

— Completa hoje, mais um anniversario natalicio o sr. Ruy Romeiro Barbosa, que por este motivo receberá de seus amigos e collegas muitos abraços e felicitações.

— Faz annos hoje, o jovem Ary, filho do dr. Edgard Machado, delegado do 28º districto Policial e de d. Clara Vieira Machado. Por esse motivo, Ary será alvo de multas homenagens por parte de seus collegas amigos.

— Por entre as justas expressões da estima e da amizade de seus companheiros de trabalho e amigos — vê hoje transcorrer seu anniversario natalicio, o sr. Raul de Barros, chefe do 5º Districto de Arrecadação da Prefeitura.

A' tarde, seus amigos e auxiliares vão offerecer-lhe delicada lembrança.

CASAMENTOS

Realiza-se hoje o enlace matrimonial do sr. Antonio Peixoto Alves de Souza, chefe do Departamento de Abastecimento da Leopoldina Railway, com a senhorinha Helena da Costa Maia, filha da viuva Dr. Horacio da Costa Maia, procedendo-se o acto civil na 4ª Pretoria Civel, ás 11.30, tendo como testemunhas do noivo o sr. Sylvestre Augusto Ribeiro e d. Noemia da Costa Maia e da noiva o engenheiro Ingo W. Krause e d. Joanna W. Krause e a solennidade religiosa será realizada ás 17 horas na matriz de São Francisco Xavier, servindo de padrinhos, por parte do noivo o sr. Nagib Habub e d. Iracema Habub e por parte da noiva, o dr. Armando Fragoso e d. Marina de Souza Costa.

— Realiza-se quinta-feira, 31, ás 17 horas, na igreja de São Francisco Xavier, o enlace matrimonial do dr. Jayme Moniz de Aragão de Góes Dáquer, com a senhorinha dra. Dirce Maia, filha do sr. João Alfredo Maia e da sra. Noemia Bandeira de Mello Maia, (já fallecida).

Serão testemunhas, no civil, por parte do noivo, o sr. Adib Abilio Dáquer e d. Leontina de Araujo Góes Menezes e, da noiva, o sr. Helio Alfredo Maia e a sra. Maria Victoria dos Passos Maia. No religioso, serão padrinhos, do noivo, o dr. Heitor Calmon de Cerqueira Lima e senhora e da noiva o sr. João Alfredo Maia e a sra. Anna Maria do Valle Maia.

FESTAS

Está despertando interesse nos meios artisticos e sociaes a audição de declamação e a exhibição de choreographia que a pequena artista paulista Haydée Onribia realizará no proximo dia 1 do mez de novembro, no salão nobre do Club Gymnastico Portuguez. Dona de uma apreciavel vocação artistica, Haydée, que conta apenas seis annos de edade, vae interpretar versos dos nossos poetas, exhibindo-se, tambem, em musicas nacionaes e estrangeiras. A festa de arte de Haydée Onribia será realizada em homenagem á imprensa carioca.

CONFERENCIAS

No programma de commemorações dos Centenarios de Portugal, organizado pelo Lyceu L. Portuguez, realiza-se na quinta-feira, 31, ás 21 horas, uma conferencia do sr. embaixador José Carlos de Macedo Soares, subordinada ao thema: "Santo Antonio de Lisboa, militar no Brasil".

— Realiza-se hoje, ás 17 horas, na séde do Club Militar, a conferencia que o general Valentim Benicio da Silva pronunciará a convite do Instituto de Geographia e Historia Militar do Brasil e em homenagem ao embaixador da Republica do Perú, discorrendo sobre o thema: "A Republica do Perú — Suas vias de communicação".

— Sob os auspicios da Casa do Estudante do Brasil, o escriptor Gilberto Freyre fará hoje, ás 17 horas, no salão de conferencias da Bibliotheca do palacio Itamaraty, uma conferencia, desenvolvendo o thema: "A actualidade de Euclydes da Cunha".

ENFERMOS

Padre José Maria Natuzzi — No Collegio Santo Ignacio encontra-se novamente enfermo, guardando o leito, o padre José Maria Natuzzi, nome de projecção nos meios catholicos desta capital e no seio do clero.

O fundador e animador das Ligas Catholicas J. M. J. a despeito de sua avançada edade desenvolveu sempre uma actividade incommum no sector espiritual que dirige ha tantos annos. E' natural, pois, que a noticia de sua molestia tenha ecoado dolorosamente, sendo muitas as preces pelo seu restabelecimento. Felizmente, a noticia que colhemos no Collegio Santo Ignacio e que transmittimos aos leitores é a de que o padre Natuzzi apresenta melhoras que justificam a esperança de poder elle triumphar da grave crise que o prostrou no leito.

FALLECIMENTOS

Viuva Alexandrina Cardoso Bôa Nova — Na avançada edade de 82 annos, falleceu nesta capital no dia 20 do corrente, a sra. Alexandrina Cardoso Boa Nova, viuva do sr. Vicente Boa Nova, deixando muitos filhos, dos quaes são vivos: Dóra Boa Nova Lobato, esposa do general Lobato Filho; Edith Boa Nova de Andrade, esposa do capitão-tenente dr. Annibal de Andrade; engenheiro Francisco de Paula Boa Nova, do Serviço Mineralogia. A virtuosa dama que deixa uma enorme geração de netos e bisnetos, vinha de algum tempo para cá soffrendo os naturaes males da edade e de uma vida cheia de preoccupações, mas, ao mesmo tempo, apurava os seus sentimentos religiosos e o seu instincto de caridade e, assim, era ella cada vez mais o idolo da sua numerosa descendencia, querida das pessoas de suas relações e amiga dos humildes sempre attraidos pela sua grande bondade. A morte de d. Xandoca, como era tratada na intimidade, foi muito sentida. A missa de 7º dia está marcada para quinta-feira, 31, ás 10 horas, no altar-mór da igreja do Rosario.

MISSAS

Alvaro Misquita Bastos Pinheiro — Será rezada na proxima quinta-feira, 31, ás 9 horas, no altar-mór da igreja de São José, missa de 7º dia, por alma do saudoso negociante Alvaro Misquita Bastos Pinheiro, chefe da firma Misquita Bastos & Comp.

Esse acto religioso é mandado celebrar por sua esposa e irmãos, sobrinhos e filhos.

— No altar da Virgem do Pilar, na matriz da Gloria, será celebrada, hoje, ás 10 horas, missa em suffragio da alma de todos os hespanhoes mortos na guerra civil. O acto, para o qual estão convidados não sómente os membros da colonia hespanhola, bem como todos que quizerem orar por aquelles patriotas, terá a presença do embaixador da Hespanha, D. Raymundo Fernandez Cuesta.

Cinema

'BLITZKRIEG' CONTRA OS DRAMALHÕES!

(De Hollywood Especial para o DIARIO CARIOCA)

Ronald Colman e Ginger Rogers, os astros de "Boa Sorte"

Ha em toda a parte do mundo, uma verdadeira "blitzkrieg" contra os films pesados, cheios de tragedias e soffrimentos, verdadeiros dramalhões...

A tragedia real que cobre a Europa já forneceu e continua fornecendo ao mundo um espectaculo terrivelmente dramatico, demasiadamente dramatico...

E, deante dessa tremenda realidade, os dramas de ficção ou tornam-se ridiculos ou contribuem ainda mais para o soffrimento dos povos...

E' natural, é humano, que numa hora dessas se procure distrair o espirito, dar mesmo gargalhadas, afim de esquecer, embora por instantes, a realidade dessa impotencia para exterminar o mal, a luta que ora se desenrola...

E Hollywood bem comprehendeu isso... Essa Hollywood que todos julgam apenas commercial, está procurando desviar a attenção do publico para coisas mais divertidas... E é por isso que em cada studio filmam-se actualmente grande numero de comedias... Amalucadas umas, mais ou menos sensatas outras, outras ainda bastante maliciosas, mas todas feitas com a unica finalidade de fazer rir...

Essa é a contribuição de Hollywood... Não nos referimos é claro á contribuição dos artistas, porque essa tem sido valiosa, comprehendendo até mesmo parte dos salarios de grande numero delles, mas que cria e que distribue suas pelliculas através do mundo...

No studio da RKO Radio, donde aliás saiu muito recentemente a esplendida comedia "Minha esposa favorita", encontramos, já terminadas, ou ainda em execução, varios films de genero alegre, entre os quaes "Lucky Partners" com Ronald Colman e Ginger Rogers, "The Knew what they wanted" com Charles Laughton e Carole Lombard, "Too many Girls" com Lucille Ball e Ann Miller, "Dance Girl, Dance" com Maureen O'Hara e Louis Hayward, "The Villain still pursued her", com Alan Mowbray, Annita Louise, Buster Keaton, etc... Entre esses films existem comedias musicaes, de pastellão, maliciosas e até dramaticas...

A primeira dessas pelliculas a ser apresentada pela RKO Radio no Brasil será "Boa Sorte", aliás sua apresentação se fará a partir de sexta-feira no São Luiz, extrahida de um original de Sacha Guitry, escriptor e actor francez.

A historia teve que soffrer certas modificações, porque, no original a sua acção se passava em Paris, e, o productor George Haight achou conveniente transportal-a para Nova York, dando aos personagens criados por Guitry, a cidadania de Tio Sam...

"Boa Sorte", é uma comedia bastante divertida e uma das mais maliciosas entre as criadas por Guitry... (isto deve bastar para recommendar o film ás nossas platéas..) Seus interpretes se adaptam de maneira admiravel aos personagens criados pelo conhecido Sacha Guitry, que finalmente cedeu a tentação collaborando agora com Hollywood, que conseguiu obter permissão para filmar algumas das suas obras...

Para dirigir o film de Ronald Colman e Ginger Rogers o productor Haight contratou um dos mais estupendos directores, Lewis Milestone...

Consultas Gratis

Para as doenças internas e nervosas, o Dr. R. Costa tem methodo proprio para o tratamento, baseado nos principios da doutrina ESPIRITA, attende por correspondencia a todos que lhe enviarem symptomas bem detalhados, nome, idade, enveloppe sellado e sobrescriptado para resposta. Pedidos á CHARITAS Caixa Postal n.º 2.538 (dois, cinco, tres, oito) — Rio de Janeiro.

LIVROS NOVOS

"HISTORIA DA REPUBLICA" — José Maria Bello

A editora "Civilização Brasileira" acaba de lançar o primeiro volume da "Historia da Republica", da autoria do sr. José Maria Bello, um dos nossos mais cultos e equilibrados historiadores. Essa obra que será dividida em tres volumes, propõe-se a estudar a vida republicana no Brasil desde os seus primordios até a phase actual.

Em seu primeiro volume, o sr. José Maria Bello traça um substancioso relato das actividades republicanas attingindo o periodo fecundo da administração Campos Salles.

Todas as figuras de relevo, que se destacaram no regime inaugurado pelo marechal Deodoro da Fonseca, são focalizadas, magistralmente, através ás paginas serenas e brilhantes do consagrado escriptor patricio.

"Historia da Republica" é, sem duvida alguma, um dos trabalhos de maior alcance politico e social que já se escreveu sobre o regime republicano no Brasil. Pela leitura do primeiro volume, cujo exito de livraria tem sido excepcional, já se póde julgar do merito e da independencia com que o seu illustre autor vae analysar as diversas phases republicanas até alcançar o momento dynamico que atravessa o Brasil contemporaneo.

Theatro Nacional

NÃO CONVEM

Um laconico telegramma da Agencia Reuter nos transmittiu sabbado, vindo de Londres, uma noticia que deve ter entristecido bastante os que acompanham aqui as coisas de theatro. Dizia o despacho que o Conselho do Theatro criou uma Commissão incumbida de estudar os meios de melhorar o theatro. Isso se dá na Inglaterra em plena e terrivel guerra. Ainda se lembram lá, em pleno bombardeio de melhorar o theatro! Aqui, santo Deus, é melhor nem falar. Debaixo da maior tranquillidade governamental, o theatro vive em todo o socego, trata-se pelo contrario, de peorar o pobre, o infeliz theatro nacional.

Os bons artistas encanastraram, os originaes interessantes desappareceram, os autores de nome se afastaram do cartaz, os maestros falhados foram chamados de novo, empresarios desmoralizados no estrangeiro appareceram de novo, artistas de ha muito aposentados foram chamados para trabalhar. Eis, o panorama theatral da temporada de 1940, sob a protecção de 3.060 pacotes que oberam o theatro nacional.

Para que não toma o Brasil, na paz, o exemplo edificante da Inglaterra em guerra ?!... Não convém.

BOATOS DE ESQUINA

— A proxima opereta que levará a Companhia Maria Amorim intitula-se "Imperio do Amor" e terá montagem inteiramente nova. Da peça nova diante haverá duas sessões.

— Está em ensaios no Carlos Gomes a opereta "Pequena dos Alfinetes".

— A Companhia Jayme será dissolvida no dia 3.

— Os artistas da Companhia Jayme Costa irão trabalhar em associação no theatro Regina, subvencionados pelo Serviço Nacional de Theatro.

— Procopio Ferreira já está ha dias em São Paulo.

— A Companhia Procopio Ferreira se despede amanhã de Porto Alegre, onde deu uma Temporada apenas de vinte dias.

— Parte hoje para São Paulo a Companhia Alda Garrido, onde irá dar uma temporada no Casino Antarctica.

— A Companhia Lyrica Nacional que Reis e Silva está organizando irá para o Municipal e não para o João Caetano.

O FILM DE HOJE

Palace Theatro — "Minha Dengosa" — Carlos Lisboa.

O COMMENTARIO DA NOITE

— A proxima peça a ser levada no Carlos Gomes, pela Companhia de Operetas chama-se "A Pequena dos Alfinetes" de varios autores — informava hontem o Miranda Reis.

E o poeta secretario Guia Pinho commentou:

— Essa dará pelo menos para os alfinetes...

Clark Gable em "... E o Vento Levou"

Films no Cartaz

"... E O VENTO LEVOU", SO' HOJE, AMANHÃ E DEPOIS!

Definitivamente, tres ultimos dias do glorioso espectaculo

Definitivamente, positivamente (porque já sexta-feira terá logar a apresentação de William Powell e Myrna Loy em "O Hotel dos Accusados") o Metro só exhibirá "... E o Vento Levou" hoje, amanhã e quinta-feira. O glorioso espectaculo, que marcou entre nós o "record", o successo supremo de todos os tempos, o "hit" inconfundivel que jámais será esquecido ("... E o Vento Levou" exhibe-se para multidões desde de 12 de setembro ultimo!) glorioso espectaculo produzido por David Selznick e distribuido pela Metro, dizíamos, está, portanto, irrevogavelmente, em seus tres ultimos dias de cartaz e que não se descuidem os que ainda não puderam vel-o, bem como o que o querem ver novamente, que são muitos. E que ninguem esqueça que "... E o Vento Levou" não será exhibido em parte alguma, a não ser a preços augmentados, durante pelo menos um anno...

CINEMA BRASILEIRO

São os seguintes os films complementares nacionaes esta semana, apresentados pela D. F. B.:

São Luiz: "Cine Jornal Brasileiro, n. 148", do D. I. P.

Metro: "Cine Jornal Brasileiro, n. 150", do D. I. P.

Odeon: "Economia Popular", pela Vida Domestica.

Gloria: "Actualidade DFB, n. 13", da D. F. B.

Imperio: "Cine Jornal Brasileiro, n. 147" do D. I. P.

Palacio: "Camp. da IX Exp. de Animaes do Ministerio da Agricultura".

Imperio: "Actualidades DFB, n. 12", da D. F. B.

Patente de invenção n. 20.048

Momsen & Harris, Agente Official da Propriedade Industrial, estabelecida á praça Mauá, n. 7, 18º, nesta cidade, encarrega-se de promover o emprego do "Aperfeiçoamento no methodo e em Apparelho de encolher tecido", privilegiado pela patente supra, exarada, de propriedade da Cluett, Peabody & Co. Inc.

ESTA' DOENTE ?

Envie nome, idade, sexo e symptomas detalhados á Caixa Postal 922 (nove, dois, dois) — São Paulo — e receberá gratis uma receita de medico especialista e espirita.

Proximas estréas

"TUDO ISTO E O CE'O TAMBEM"

Emfim, novembro está prestes a chegar e a 15 desse mez, no São Luiz e no Odeon, teremos "Tudo Isto e o Céo Tambem", como film, porquanto, como livro, teremos "Tudo Isto e o Céo Tambem", um pouco antes, numa traducção de Ilka Labarthe para a Editora José Olympio...

"O HOMEM QUE VOLTOU DO OUTRO MUNDO"

O film tornou-se uma obra prima de cinema, animado pelo tom satyrico de Pirandello e ao mesmo tempo impregnado de tocante humanidade.

Pierre Blanchar e Isa Miranda são os magnificos interpretes dessa pellicula invulgar que Art Films vae estrear, segunda-feira proxima no Pathé Palacio.

"IRMÃO ORCHIDEA"

Que titulo mais suave para o mais violento gangster de todos os tempos!

Porém Robinson realiza o milagre, milagre que o apresenta dramatico e comico, numa duplicidade de interpretação que só é dada aos verdadeiros talentos.

Com elle surge, magnifica de interpretação e bella como poucas, Ann Sothern.

Além delles o film ainda apresenta o sempre tenebroso Humphrey Bogart, Allen Jenkins, Alaph Bellamy, Donald Crisp, etc., sob a direcção sempre deliciosa de Lloyd Bacon.

Conheçam Robinson como o incrivel "Irmão Orchidea", a partir de sexta-feira proxima, no Odeon.

"PUREZA"

Realmente a acção de "Pureza" que decorre intensa, se desenvolve, ora em exteriores de grandiosidade rara, ora em interiores trabalhados com propriedade e inspiração. Louva-se, justamente, a maneira como Hipolit Collomb soube compôr esses ambientes, inspirado na leitura da grande obra de José Lins do Rego, vertida para o celluloide pelo maior director de films, que já dirigiu um film no Brasil — Chianca de Garcia.

"Pureza", que tem em Procopio o seu maior interprete, estreará sem demora, no São Luiz.

"3 SEMANAS DE LOUCURAS"!

Até que emfim já tardava para o "fan" a mais grata emoção desta temporada... Mas, finalmente, na proxima sexta-feira, o Plaza apresentar a divina Vivien Leigh, amando Laurence Olivier em "3 Semanas de Loucura", um super-film excepcional da Columbia!

Cartaz do Dia

São Luis — "Não Estamos Sós" com Mr. Paul Muni. — Horario: 2 — 4 — 6 — 8 e 10 horas.

Plaza — "A Volta do Homem Invisivel" com Vicente Price e Nan-Grey — Horario: 2 — 4 — 6 — 8 e 10 horas.

Metro — "...E o Vento Levou" com Vivien Leigh e Clark Gable. Horario: 1|2 dia — 4 e 8 horas.

Palacio — "Os Dias Escolares de Tom Brown" (R. K. O.), com Freddie Bartholomew. — Horario: 2 — 3.40 — 5.20 — 7.00 — 8.40 e 10.20 horas.

Odeon — "Não Estamos Sós" com Mr. Paul Muni. — Horario: 2 — 4 — 6 — 8 e 10 horas.

Imperio — "Desafio ao Destino", com John Garfield — Horario: 2 — 4 — 6 — 8 e 10 horas.

Gloria — "Cineac Gloria" "Os Ultimos Jornaes da Guerra" e "Desenhos Coloridos".

Pathé — "Minha Dengosa" com Mae West e W. C. Fields — Horario: 2 — 3.40 — 5.20 — 7.00 8.40 e 10.20 horas.

Rex — "Nos Bastidores de Londres" com Charles Laugthon e Vivien Leigh. — Horario: 2 — 4 — 6 — 8 e 10 horas.

Broadway — "Perolas Fatidicas" com Warren William. — Horario: 2 — 3.40 — 5.20 — 7.00 — 8.40 e 10.20 horas.

Cineac Trianon — Jornaes — Imprensa Animada Cineac.

CENTRO

Aldorado — "A Bella Lillian Russell" e "Cara Marcada".

Parisienne — "Rival Sublime" e "Tiros Traiçoeiros".

Opera — "Pinocchio" e "Mala Postal Fantasma".

Metropole — "Sonho Maravilhoso" e "Charlie, Chan e o Estrangulador".

Pathé — "Mulheres sem Homens".

Popular — "Inferno Entre Nuvens" e "Caravanas Heroicas".

Primor — "Rival Sublime" e "Embaixada Sinistra".

Floriano — "A Ultima Confissão" e "Campeão em Apuros".

Paris — "A Mulher faz o Homem" e Bons Amigos".

São José — "Zona Torrida".

Iris — "Na Encruzilhada" e "Caravana do Ouro".

Ideal — "Prisão de Mulheres" e "Quero ser Feliz".

Mem de Sá — "A Casa Sinistra" e "Quando a Vida Começa".

Lapa — "Menino de Ouro" e "Conflicto de Duas Almas".

BAIRROS

Polytheama — "A Dama dos Diamantes" e "A Familia Jones em Novas Aventuras".

Guanabara — "Noites de Vigilia" e "Tres Horas Tragicas".

Roxi — "O Fantasma da Esperança".

Pirajá — "Minha Mulher se Diverte".

Ipanema — "Um Sonho para Dois" e "A Familia Jones em Hollywood".

Ritz — "A Dama de Espadas" e "Paraiso do Divorcio".

Varieté — "Pedro, o Grande" e "Bons Amigos".

Americano — "A Vida do Dr. Ehrlich" e "Na Recta da Chegada".

Rio Branco — "Aventuras de Robin Hood".

Centenario — "Intermezzo" e "O Libertador".

Bandeira — "Johnny Apollo" e "Os Conspiradores".

Avenida — "Fogo nas Veias".

Olinda — "Palacio das Gargalhadas" e "Pinocchio".

America — "A Dama dos Diamantes".

Guarany — "Hollywood em Desfile" e "Charlie Chan na Ilha do Thesouro".

Catumby — "Sob o Céo dos Tropicos" e "O Inspector Hornleigh".

Apollo — "O Corcunda de Notre Dame".

São Christovão — "A Virgem Louca" e "Quando a Vida Começa".

Jovial — "O Corcunda de Notre Dame".

Tijuca — "Cadetes em Apuros" e "Recife de Coral".

Villa Isabel — "A Ultima Confissão" e "Charlie Chan no Panamá".

Velo — "Dois Palermas em Oxford" e "Chegaram com a Noite".

Edison — "O Corcunda de Notre Dame".

Grajahu — "Vinhas da Ira".

Haddock Lobo — "O Crime do Correio de Lyon" e "Tiros Traiçoeiros".

Maracanã — "Raffles".

Fluminense — "Pobre Millionaria" e "Quando a Mulher Vira Bicho".

SUBURBIOS (Central)

Mascotte — "Rival Sublime" e "Cavalheiro de Montreal".

Meyer — "Golpe Errado" e "O Rei dos Jornaleiros".

Para Todos — "Imperatriz Louca" e "Canta Cow-Boy".

Beija-Flor — "Sonho Maravilhoso" e "Quando a Mulher Vira Bicho".

Quintino — "Dias sem Fim".

Piedade — "O ... ro Azul" e "Chegaram com a Noite".

Colyseu — "Garota da 5ª Avenida" e "O Valle Mysterioso".

Alpha — "Devoção de Pae" e "Loucuras da Mocidade".

Modelo — "Chutando Alto" e "Ingenua da Roça".

Madureira — "Vinhas da Ira" e "O Drama do Quarto 15".

Moderno — "O Libertador" e "Charlie Chan e o Estrangulador".

Realengo — "Loucuras da Mocidade" e Guerrilheiros do Texas".

Imperial — "Do Amor Ninguem Foge" e "Condemnado á Morte".

Campo Grande — "Anna Karenina" e "Ciumes".

SUBURBIOS (Leopoldina)

NICTHEROY

THEATROS

GYMNASTICO — "Caçador de esmeraldas", ás 21 horas.

SERRADOR — "Sinhá Moça Chorou" A's 20 e 22 horas, com Dulcina e Odilon.

CARLOS GOMES — "Minas de Prata" (de José de Alencar), ás 20 30 horas.

RIVAL — "O Chalaça" (Companhia Jayme Costa), ás 20 e 22 horas.

RECREIO — "O Mano de Minas" (Comp. de Operetas) com Vicente Celestino, ás 20 30 horas.

REPUBLICA — "O Bento levou..." (Companhia Alda Garrido), ás 20 e 22 horas.

CASA DO CABOCLO — "Tutu... é do Amor", ás 20 e 22 horas.

EVITE CONFUSÕES

SIRVA Café Paulista DE SOARES PINHEIRO & CIA.

AO pedir Café Paulista ao seu fornecedor, peça-lhe Café Paulista preparado por Soares Pinheiro & Cia. Terá assim a senhora evitado confusões desastrosas para o paladar do seu marido.

Lembre-se sempre! As imitações só são semelhantes no pacote. A alta qualidade, o aroma e o sabor inconfundiveis do Café Paulista, a senhora só os encontrará no Café Paulista. Exija pois o melhor Café: Café Paulista de Soares Pinheiro & Cia.

CAFÉ PAULISTA
SUAVE MISTURA DE CAFÉS FINOS
Marca registrada sob n.º 59.361
Preparado por SOARES PINHEIRO & CIA.
Torrefacção e Moagem: R. da Constituição, 23-A

Tupan

A Participação dos Estados Unidos na XIII Feira Internacional de Amostras da Cidade do Rio de Janeiro

Expressiva Carta do Sr. Wingate M. Anderson, Presidente da "Camara Americana de Commercio Para o Brasil" -- A Cooperação do Corpo de Bombeiros -- Um Jardim Japonez no Pavilhão do Japão -- A Visita ao Certame, do Sr. Jorge Dodsworth

A Feira Internacional de 1940 terá um exito invulgar. Trata-se de um certame, ao qual, apesar da situação mundial, comparecem cinco nações estrangeiras.

Além disso, a Feira Internacional de Amostras da Cidade do Rio de Janeiro, que é a unica Feira Internacional do Brasil, será, este anno, commemorativa do decennio do governo Getulio Vargas e será inaugurada a 10 de novembro.

Hontem o sr. Wingate M. Anderson, presidente da "Camara Americana de Commercio para o Brasil" enviou ao dr. Georgino Avelino, director do Departamento de Turismo e Certamens, expressiva carta em a qual se confirma a comparencia dos Estados Unidos, nos seguintes termos:

"Sinto-me orgulhoso de poder concluir uma iniciativa como essa da participação desta Camara, em nome dos Estados Unidos da America, na XIII Feira Internacional de Amostras da Cidade do Rio de Janeiro e estou certo de que essa participação constituirá uma demonstração eloquente dos nossos propositos de cooperação e de firme e crescente amizade. Embora prejudicados pela urgencia com que devemos concluir os trabalhos necessarios á participação deste anno, é de esperar que no futuro possamos ter uma participação digna do alto apreço, como assim o merecem o publico e as autoridades desta admiravel capital. — Tambem esperamos poder contar com a cooperação de v. s. na brilhante repercussão desse Pavilhão, que, já agora podemos denominar, com indisfarçavel prazer: "Pavilhão dos Estados Unidos".

A COOPERAÇÃO DO CORPO DE BOMBEIROS

O coronel Aristarcho Pessôa, commandante do Corpo de Bombeiros do Districto Federal communicou ao dr. Georgino Avelino, por intermedio do chefe do Serviço de Certames, a sua inteira collaboração aos serviços de organização do importante certame.

O Corpo de Bombeiros terá este anno, na Feira, uma secção com material.

O JARDIM JAPONEZ

O Commissariado Official do Japão á XIII Feira Internacional de Amostras da Cidade do Rio de Janeiro iniciou, hontem, a construcção de um jardim japonez ao redor do sumptuoso Pavilhão daquella nação amiga, jardim que será um dos maiores attractivos da Feira.

A VISITA DO SR. JORGE DODSWORTH

O dr. Jorge Dodsworth, secretario geral de Administração, respondendo pela Secretaria do Prefeito, visitou, hontem, á noite, o recinto da Feira de Amostras, onde se demorou em companhia do director do Departamento de Turismo e Certames e seus auxiliares.

Doenças Nervosas
DR. NEVES MANTA
RUA SEN. DANTAS, 40
DE 2 A'S 6 HORAS

Resistiu a prisão e foi baleado

Ha varios dias que o operario Arlindo de Souza, de 45 annos, morador á rua do Cunha n. 12, vinha importunando a esposa do sr. Adão Augusto Pessoa, residente á rua Piracomar, 31, em Braz de Pinna. Diante da insolencia com que agia o operario, o sr. Adão resolveu levar o facto ao conhecimento da plicia do 21º districto, solicitando-lhe uma providencia.

Afim de apurar a veracidade da queixa, ás autoridades incumbiram o investigador Nelson Garcez Palha Baptista.

Comparecendo ao local, o policial teve opportunidade de constatar a procedencia da queixa, prendendo em flagrante o operario que se portava em frente a casa do queixoso.

Arlindo, porém, não se conformou com a prisão, entrando em luta corporal com o investigador. Este, para amedrontal-o sacou de sua arma, e fel-a detonar, indo o projectil attingir o hombro direito do preso. Arlindo teve os soccorros da Assistencia da Penha, sendo depois autuado na delegacia de Braz de Pinna.

TACHYGRAPHOS
OBTEM BONS EMPREGOS
CURSO PRATICO E EFFICIENTE
Rua 7 de Setembro n. 65 — 7.º andar

Flagrante da cerimonia de domingo no Palacio Theatro, vendo se o coronel Jones Correia entregando o premio a um dos alumnos, em companhia dos srs. Carlos Luz e Amalio da Silva, respectivamente, presidente e director da Caixa, e do sr. Pedro Avelino, representante do secretario de Educação da Prefeitura

Celebrando a Semana da Economia

Entregues os Premios Aos Alumnos dos Jardins da Infancia e Cursos Primarios — Hoje a Ceremonia Para os Alumnos das Escolas Secundarias, Technico - Profissionaes e Superiores

Mais de duas mil crianças, representando todos os collegios do Districto Federal, compareceram domingo, ao Palacio Theatro, na cerimonia de entrega dos premios aos alumnos que se distinguiram nos concursos de desenho, entre os collegiaes dos jardins da infancia e cursos primarios por motivo da Semana da Economia, que está sendo commemorada com um amplo programma de festividades e se estenderá até 4 de novembro proximo — data de anniversario da Caixa Economica do Rio de Janeiro.

Além das delegações de cinco alumnos de cada collegio, estiveram presentes á solennidade numerosas professoras e pessoas gradas, assim como altas autoridades do ensino municipal e directores da Caixa Economica.

O programma da solennidade constou de varios actos de interesse para as crianças.

Aberta a cerimonia com o Hymno Nacional, pela banda do Corpo de Bombeiros, o sr. Carlos Luz, presidente da Caixa, resaltou o apoio que as autoridades do ensino vêm emprestando á propaganda da economia nas escolas e fez referencias elogiosas á actuação do coronel Pio Borges na Secretaria de Educação da Prefeitura no sentido de uma mais ampla diffusão dos principios de poupança entre a juventude.

Seguiu-se com a palavra a sra. Ophelia Fontes, saudando os alumnos premiados, que agradeceram por intermedio do menino Domingos Viot, alumno da Escola Tiradentes.

Da mesa que procedeu a entrega dos premios, participaram o sr. Ctrlos Luz, presidente da Caixa Economice, sr. Pedro Avelino, representente do secretario de Educação de Prefeitura, coronel Jones Correie, director do Departamento de Educação Primaria, sr. Amalio da Silva, director da Caixa Economica, e o sr. Jacques Salles, encarregado do Serviço de Economia Escolar.

Cerca de duzentas crianças receberam cadernetas de economia propria, com depositos que variaram de 10$000 a 50$000, como premios pelas melhores provas entre todos os alumnos do Districto Federal.

Houve, em seguida, a exhibição dos palhaços "Dudú" e "Didi" que arrancaram gostosas gargalhadas da platéa.

O ventriloquo Argus com seus bonecos proporcionaram tambem momentos de grande alegria ás crianças, que não se cansaram de applaudir as suas graças e ditos espirituosos.

As alumnas da professora Marta Olenewa executaram varios numeros de bailados.

Um film educativo da Caixa e dois desenhos animados encerraram a parte recreativa da solennidade que terminou com o Hymno Nacional.

SOLENNIDADE NO MUNICIPAL

Realiza-se amanhã, ás 21 horas, no Theatro Municipal, a sessão solenne de entrega dos premios aos professores que se distinguiram no concurso de composições literarias promovido entre os representantes do magisterio primario por motivo da Semana da Economia.

A solennidade obedecerá ao seguinte programma:

1ª PARTE: I — F. Manoel — Hymno Nacional Brasileiro. II — Abertura da cerimonia pelo sr. Carlos Luz, presidente da Caixa Economica. III — Entrega dos premios. IV — Saudação das professoras pelo sr. Antonio Gabriel de Paula Fonseca. V — Agradecimento pelo technico de educação, d. Rita Amil de Rialva. VI — Glinka — Kamarinskaia — Orchestra.

2ª PARTE: I — Weber — Oberon — Ouverture. II — Francisco Braga — Canto de Outomno. III — Enrique Oswald — Festa.

Orchestra do Theatro Municipal, sob a direcção do maestro Henrique Spedini.

3ª PARTE: "Sylphides" (Sonho romantico) — Musica de Chopin. "Polonaise" — Ouverture. a) — "Noturno" — Pelo Corpo de Baile do Theatro Municipal. Solistas: Gertrudes Wolff — Leda Yuqui — Marilia de Lamare. Primeira bailarina — Madeleine Rosay. Primeiro bailarino — Yuco Lindberg. b) — "Valsa" — Solistas: Leda Yuqui e Marilia de Lamare. c) — "Mazurka". Primeira balarina: Madeleine Rosay e Corpo de Baile. d) — "Mazurka" — Primeiro bailarino: Yuco Lindberg e Corpo de Baile. e) — "Preludio" — Solista: Gertrudes Folff e Corpo de Baile. f) — "Valsa" — Primeira bailarina: Madeleine Rosay. Primeiro bailarino: Yuco Lindberg e Corpo de Baile. g) — "Mazurka" — Solista: Italia Azevedo. h) — "Grande valsa brilhante" (Final). Primeira bailarina: Madeleine Rosay. Primeiro bailarino: Yuco Lindberg. Solistas: Gertrudes Wolff — Leda Yuqui — Marilia de Lamare e Italia Azevedo.

Corpo de Baile: Dina Pavone — Annita Miranda — Mary Binder — Clara Vidal — Déa de Lemos — Elisa Chaise — Lia Novaes — Myriam Figueiredo — Branca Brasil — Helena Pavone — Clara Antunes — Dorly Beaumotte — Dyrce Garro — Edila de Vasconcellos — Helga Lofeda — Lunna Stringer — Isaura Seramota — Salme Kenk — Julia Rodrigues. Direcção de Maria Olenewa. "Regisseur": Americo Pereira. Orchestra do Theatro Municipal sob a regencia do maestro Henrique Spedini.

PREMIOS AOS DEPOSITANTES

Nos festejos da Semana da Economia, foram instituidos, alem da extracção dos vinte machinas de costura, mais tres sorteios para todos os depositantes populares na Caixa Economica.

Para os depositantes que iniciarem a sua caderneta nos dias da Semana da Economia, isto é, de 24 a 31 de outubro, haverá um sorteio cujo premio será de 200$.

Os pequenos collegiaes, que possuem cadernetas de economia escolar, participarão de um outro sorteio, com um premio de 200$ e dois de 100$ e dois premios de 50$000.

Todos os depositantes populares vão concorrer ao sorteio geral que terá como premio a quantia em deposito até 31 de outubro, não podendo exceder de 20:000$.

Será Iniciado Hoje o Pagamento do Funccionalismo

Na Pagadoria do Thesouro Nacional serão pagos, hoje, 29, as seguintes folhas tabelladas no 1.º dia: — Presidente da Republica, Departamento Administrativo, Conselho Federal do Commercio Exterior, Conselho de Aguas e Energia Electrica e Conselho de Immigração e Colonização, Departamento de Imprensa e Propaganda.

Ministerio da Fazenda, Ministro de Estado e seu gabinete, Thesouro Nacional (Directoria Geral, Directorias da Despesa, do Serviço do Pessoal, das Rendas Internas, das Rendas Aduaneiras, da Estatistica Economica e Financeira, do Dominio da União, do Tribunal de Contas), Procuradoria Geral da Fazenda Publica, Contadoria Geral da Republica e Secciones, Serviço de Communicações, Conselho de Contribuintes e Superior de Tarifas, Laboratorio Nacional de Analyse, Palacios Presidenciaes, ministros do Supremo e desembargadores aposentados.

Ministerio da Justiça — Supremo Tribunal Federal, Procuradoria da Republica, Tribunal de Segurança Nacional, Tribunal de Appellação, Ministerio Publico, juizes Seccionaes, Tribunal do Jury, escrivães, Secretaria da extincta Camara dos Deputados, Secretaria do extincto Senado Federal e avulsas.

PLAZA — Hoje: A's 2, 4, 6, 8 e 10 horas
"A VOLTA DO HOMEM INVISIVEL
(Improprio até 10 annos)
com Sir Cedric Hardwicke, Vincent Price e Nan Grey
CINEDIA JORNAL Vol. 3 N.º 56
Sexta-feira, VIVIAN LEIGH e LAURENCE OLIVER em "3 SEMANAS DE LOUCURAS" — (Improprio até 10 annos)

OLINDA — Hoje A's 6 horas
"PALACIO DAS GARGALHADAS"
(Improprio até 10 annos)
da Columbia, com O BOCA LARGA
PINOCCHIO. Actualidades, O Globo n.º 25
AMANHA, 30 e DOMINGO, 3 — Matinée ás 2 horas

O ENTERRO DE UM JORNALEIRO

Compareceu ao Cemiterio a Sra. Darcy Vargas

A Casa do Pequeno Jornaleiro amanheceu, hontem, de luto. Os 200 menores que ali recebem assistencia, não sairam para o trabalho, pela manhã e, muito menos, fizeram ufar seus tmbores, durante seus exercicios matinaes. Os officinas ficaram paralysadas.

E' que morrera, victima de uma pneumonia, um dos abrigados, o menor Itamildes Gonçalves Mendes.

Internado no Hospitl São Sebastião, em 48 horas succumbira, apesar de todos os recursos da sciencia. A sra. Darcy Vargas — a grande idealisadora e a patrocinadora dessa humanitaria casa de instrucção e caridade — desde o momento da enfermidade, solicitamente, accorreu ao Hospital, para que nada faltasse ao menor. E, na hora do enterro, depois de depositar, sobre a eça, uma coróa, com esta legenda:

— Ao Itamildes o adeus dos seus collegas jornaleiros.

Na capella do Hospital, a sra. Darcy Vargas permaneceu bastante tempo, e depois da encommendação do corpo, feita pelo capellão, padre Hyppolito, convidou os jornaleiros a fecharem o caixão.

ORPHÃO DE MÃE E PAE

Itamildes Gonçalves Mendes, de 16 annos de idade, orphão de pae e mãe, foi um dos primeiros a se recolher á Casa do Pequeno Jornaleiro. Tinha o numero 32. De sua familia, apenas existem tres irmãs, todas de menor idade, empregadas em casas particulares.

NO CEMITERIO DE S. FRANCISCO XAVIER

A's 17 horas saiu o feretro com destino ao cemiterio de S. Francisco Xavier.

A sra. Darcy Vargas, acompanhada pelos srs. coronel Jesuino de Albuquerque e Rubens Porto e pela sra. Lais Netto, directora da Escola Anna Nery, acompanhou o corpo ate o carneiro. Depois de collocada a pá de cal sobre o caixão os jornaleiros, que estavam vestidos com o uniforme azul marinho, resaram uma "ave-maria" retirando-se em forma.

Ateou fogo ás vestes

Por motivos sentimentaes, Iracema Souza Vianna, moradora no morro do Cantagallo, tentou suicidar-se ateando fogo as vestes, depois de embebel-as em alcool.

A tresloucada, que recebeu queimaduras horriveis, foi internada no Hospital Miguel Couto.

CONSULTAS GRATIS

Tratamento de falta e excesso de regras, colicas, suspensões, metrites, flores brancas, perturbações sexuaes de qualquer especie, na mulher e no homem. Doenças de senhoras em geral.

INSTITUTO HIRSCHFELD
RUA DA CONSTITUIÇÃO, 8 — 3.º andar
Junto á praça Tiradentes — Rio de Janeiro

A's pessoas residentes no interior ou que não possam vir ao Instituto, por qualquer motivo particular, orientaremos por carta, desde que nos descrevam minuciosamente o que sentem em carta.

Consultas gratuitas: segundas, quartas e sextas-feiras das 9 ás 11 horas e das 14 ás 17 horas. Nos demais dias a 1.ª consulta é paga.

Chegou ao Rio o Interventor na Parahyba

O Dr. Ruy Carneiro num grupo feito no Aeroporto Santos Dumont, logo após a sua chegada

Passageiro do hydro-avião da linha do Norte da Panair, chegou hontem ao Rio de Janeiro, procedente de Cabedello, o Dr. Ruy Carneiro, interventor federal no Estado da Parahyba.

O seu desembarque, ás 17 horas, na Estação de Hydros do Aeroporto Santos-Dumont, esteve muito concorrido, tendo comparecido os representantes das altas autoridades assim como numerosos amigos do illustre viajante.

Dr. Newton Motta
Medico
DOENÇAS DE SENHORAS — OPERAÇÕES — PARTOS
Consultorio: OUVIDOR, 183-4.º, sala 407
Terças, Quintas e Sabbados de 2 ás 4
Chamados pelo telephone 38-6503

Administração da Cidade

Prefeitura do Districto Federal

DESCONGESTIONAMENTO DO TRAFEGO

A brilhante administração do prefeito Dodsworth, que tão relevantes serviços vem prestando á Capital da Republica, não se tem descuidado do debatido problema do descongestionamento do trafego urbano. O governador da cidade volta, constantemente, a sua attenção, para todos os logares da metropole, onde se podem executar obras em beneficio do descongestionamento do transito.

Ainda hontem, a Prefeitura entregou ao trafego o trecho comprehendido entre o Jardim da Gloria e a estatua de Pedro Alvares Cabral, no qual existia uma curva perigosa, que fazia do passeio naquelle ponto um "joelho" bastante pronunciado, o qual tornava estreita a passagem para os vehiculos. Essa obra ordenada pelo prefeito Henrique Dodsworth é, sem duvida, mais um beneficio prestado á cidade, pois resolveu e corrigiu a curva sinistra, desfazendo o perigo que a mesma representava para os motoristas e para o publico.

As curvas existentes na Avenida Beira Mar, em varios trechos, o prefeito ha mezes mandou corrigil-as retirando os perigos e as imperfeições, modificando entre outras a famosa "curva da morte", tão celebre nos noticiarios policiaes, pela quantidade de desastres ali verificados. E é, nessa tarefa de resolver o palpitante problema do descongestionamento do trafego, que o prefeito Dodswosth acaba de approvar o plano de alagamento da "Ponte dos Marinheiros, situada na Avenida Francisco Bicalho, em frente ao inicio da rua Elpidio Boa Morte. Incalculaveis serão os beneficios que a nova obra virá trazer para o trafego de vehiculos que demandam os bairros de Villa Isabel, suburbios da Central e da Leopoldina, pela necessidade que ha de atravessar a referida ponte para attingiram a praça da Bandeira. — A. C.

SECRETARIA GERAL DE ADMINISTRAÇÃO

Despacho do secretario geral dr. Jorge Dodsworth:

Antonio Fonseca Junior — O requerente, pelo decreto-lei 1.044, de 1939, foi classificado como inspector de alumnos da classe 32, de vez que a sua nomeação para a extincta Universidade do Districto Federal foi tornada sem effeito. A transferencia para a carreira de escripturario depende de vaga e habilitação prévia em concurso. Assim sendo, aguarde opportunidade. Deodoro Fonseca de Carvalho — A' vista do parecer do secretario geral de Saude e Assistencia, aguarde opportunidade para a melhoria de salario que pleiteou. Maria Leopoldina Bragança de Menezes — De conformidade com a autorização do prefeito exarada no processo n. 2.893|40 — ASE, fica rectificado para Maria Leopoldina Bragança de Menezes o nome da funccionaria a que se refere o presente titulo. Sylvia Land Rocha Miranda — De conformidade com a autorização do prefeito exarada no processo n. 1.394|40, por ter contrahido matrimonio, fica rectificado para Sylvia Land Guimarães o nome da funccionaria a que se refere o presente titulo. Clara Tartaglia de Barros — De conformidade com a autorização do prefeito exarada no processo numero 1.394|40, por ter contrahido matrimonio, fica rectificado para Clara de Oliveira o nome da funccionaria a que se refere o presente titulo. Esther Leal Lima — De conformidade com a autorização do prefeito exarada no processo n. 1.394|40, por ter contrahido matrimonio, fica rectificado para Esther Lima de Campos Góes o nome da funccionaria a que se refere o presente titulo. Oswaldo Guimarães — Providencie a rectificação do alvará, quanto a importancia a ser paga, declarando qual o procurador que funcciona no processo de inventario. Oswaldo Lascases de Azevedo — Indeferido, á vista do parecer do secretario geral de Saude e Assistencia, e por não ter sido observado o disposto no paragrapho 2º do art. 175 do decreto-lei 1713, de 1939.

Rectificação de nome: Officio n. 241-DTS, de 4 de julho do corrente anno, da Secretaria Geral de Finanças:

Nome constante da relação: — Galierte C. Nobre Lacerda. Nome rectificado: — Galimberti Carneiro Nobre de Lacerda.

Officio s|n do Departamento de Obras, de 18 de abril de 1940, da Secretaria Geral de Viação e Obras:

Nome constante da relação: — Carlos Mauricio Junqueira Ayres. Nome rectificado: — Carlos Mauricio de Soveral Junqueira Ayres.

Departamento do Pessoal

PAGAMENTOS: — Será effectuado no Serviço de Ligação — Palacio da Prefeitura — o pagamento dos seguintes processos:

Dia 30: Mario Cabral — Abelardo Nunes e Admar de Azevedo Borges.

Dia 4: Sergio D. de Castro — João S. da Silva — João Ferreira — João Ceciliano — Pedro Salvador — Manoel Fonseca — Joaquim da Silva — João A. Feixeira — Sebastião F. dos Santos — Baptista Doacre — Nelson F. da Silva — Antonio J. Ferreira — Alfredo Pinheiro — Sergio Ribeiro — Manoel L. Ferreira — Sebastião Ferreira — Heraclito Ribeiro — Sebastião D. de Oliveira — Waldevino E. de Oliveira — Olympio J. da R. Filho — Manoel A. da Silva — Joselina de Lima — José P. da Cruz — Ayde da R. Figueiredo — Antonio A. Barroso — Maria da Graça — Abilio de A. Pires — Alberto Alves — José da Costa — Albino J. Gonçalves — Primo T. de Oliveira — Octavio da S. Santos — Maria de A. M. Penha — Sebastião Jayme — Manoel da Silva — Joaquim Lessa.

Dia 5: Fabio S. Vasco — Alice de S. Madureira — Idacy Costa — Manoel T. Lopes — Alberto de O. Mira — Urbano Luiz — Clelia de Faria — Olga de A. C. Lobo — Oscar de F. Mendes — Adolpho J. Vieira — Basilio T. Junior — Maria A. M. de Britto e Leonardo C. de Magalhães.

Despacho do director:

Carmen Conde Conde — Levante a perempção. Prosiga-se. Luiza Costa de Faria Pereira — Restituam-se, mediante recibo. Theophrasto Cordeiro de Almeida — Certifique-se, em termos. Domingos da Trindade — Junte certidão passada pelo Ministerio da Justiça sobre a data que deu entrada em seu pedido de naturalização. Antonio da Silva Costa — Indeferido de accordo com o laudo medico. José da Costa Ferreira — Restituam-se os titulos de aposentadoria e nomeação mediante recibo, e a certidão de baptismo na fórma do decreto 4304. Antonio do Carmo Barbosa — Indeferido, por falta de amparo legal. Trata-se de readaptação não prevista na lei. Carmina Armstrong de Medeiros — Restitua-se, nos termos do decreto n. 4304. Vicente Marsano — Indeferido, de accordo com o laudo medico exarado no processo 7.712|40.

Serviço de Controle Legal

Exigencia do chefe de Serviço: Daimo Pimentel Marinho — Prove o impedimento da outorgante.

Serviço de Inspecção Medica

Despacho do chefe de Serviço: Alvaro Nunes Vasconcellos Drumond — Graci Evangelista de Jesus — Virgilio José Athayde Fernandes Pinheiro — Florencio Francisco das Chagas — Virginia de Campos Vieira — Gesualdi Biase — Dila Balhego Drumond — Fritz Beck — José Famadas Sobrinho — Joaquim Anapolino Sant'Anna — Azelio Marcondes Dias — Antonio de Hollanda Cavalcanti — Helena Miguel Ulijiar — Leonor Pereira Ganeme e Laurinda Salotti — Submettam-se á inspecção de saude. Romeu da Cruz Messeder — Joaquim José Ribeiro — Ivette de Abreu Martins — Antonio José Teixeira — Ivone de Barros — Manoel Gomes dos Santos — Antonio Paraiso — Almchy Merob do Nascimento — Leopoldina Paiva e Carlos Gomes de Oliveira — Submettam-se á inspecção de saude, dentro de 72 horas.

PAGAMENTOS DE HOJE NA CAIXA REGULADORA DE EMPRESTIMOS

Serão pagos hoje os seguintes emprestimos: Matriculas ns.:

32374	3036	21534	20688	30845
21125	25757	31189	12751	7185
2193	24110	24915	25762	16590
17017	2183	21459	7715	23870
18412	10267	8931	20754	40369
9329	22450	18360	2370	17758
13588	24731	25907	25437	20661
7673	24105	11568	31743	15016
19677	24122	20685	29374	29404
41727	15173	20619	25687	21534
17026	18157	17744	24113	14494
10209	2774	11090		

Pagamentos de emprestimo:

Devem comparecer com urgencia, apresentar o ultimo c|cheque, todos os funccionarios que solicitaram emprestimos nesta Caixa.

Os funccionarios que recebam por verba dos quadros permanentes ou supplementar, mas que não sejam contribuintes do Montepio dos Empregados Municipaes, devem fazer prova de estabilidade do cargo, apresentando juntamente com o c|cheque de outubro o titulo de nomeação ou na falta deste, memorandum do encarregado do nucleo visado pelo chefe, declarando expressamente que o referido titulo foi junto aos documentos de reprovimento e que o funccionario é nomeado em caracter effectivo.

Henrique de Jesus — Compareça ao Serviço de Controle.

Angelina Almeida do Amaral — Antonio Marques — Julio Antonio da Costa Filho — Alvaro Vidal Cajueiro — Pyro Crit Adelphsson — Roque Meirelles de Sant'Anna — José da Silva Figueiredo — Apresentem o ultimo c|cheque.

José de Almeida Pina — Não é caso de emprestimo de emergencia. Peça emprestimo commum, querendo.

Comparecimento: — Antonio da Silva — Acacio de Araujo Dias — Adalgisa Bedilem Ferreira da Cunha — Francisco Viegas — Arnaldo Soares Campos — Carlos Ed Walker — Consuelo Azamor Mello dos Reis — Hermes José de Almeida — João Mello Filho — José Simões — Miguel Monte de Hannequim — Orlando da Costa Prazim — Segismundo da Silva Rocha — Yara Block Fernandes.

Jesuino Gomes da Rocha — Renato Eyer — Apresentem titulo nomeação.

Departamento do Patrimonio

Despachos do director:

Adelaide Prates do Espirito Santo — Espolio de Ferdinando Perracini — Espolio de João Leopoldo Modesto Leal — Tito Ramos Pereira — Espolio de João Leopoldo Modesto Leal — Deferido. Jaciel de Cerqueira Leite — Izaura de Jesus Mendes Barreto e outro — Aroldo de Anselia Cardia — Francisco — Antonio Gonçalves da Silva — Ithamar Moreira Temporal — Passe-se a carta. Augusto Caldeira da Fonseca — Antonio Pedro Galiazzi — Domingos Leão Junior — João Figueiredo e outro — Carlota Monteiro Salles — Maria Paulina de Carvalho Mourão — Levante-se a perempção. Elisa Bastos — Compareça para prestar esclarecimentos. João Altino Doria — Restitua-se em termos. Luiz Contelli — Certifique-se em termos.

Exigencias do chefe da 1ª Secção: Luiz Contelli — Estando como está levantada a perempção cumpra a exigencia de 19|12|39 no inicial. Antonio Viçoso de Moraes Jardim — Preste esclarecimentos. Manoel José Martins — Esclareça o accrescimo manuscripto e a numeração do immovel. Antonio José Martins — Esclareça o aditamento manuscripto e preste informações relativas ao numero do processo solicitado. Carlos Celso de Ouro Preto — Pague as contribuições calculadas. Olga Dolabella — Compareça para explicações. André Betim Paes Leme — Compareça para andamento do processado. João Bernardes Paredes — Compareça para explicações. Izabel da Silva Ferreira e outros — Levantada como está a perempção cumpram a exigencia de 12|2|40. Francisco de Figueiredo — Cumpra a exigencia. Celestina Simonard — Requeira carta de traspasse e aforamento. Manoel de Andrade — Explique as divergencias das medições entre o titulo e o local. André Betim Paes Leme — Compareça para andamento do processado.

Exigencias do chefe da 2ª Secção: Darcet Rodrigues Batalha — Junte titulo de propriedade. Laurinda Pacheco de Carvalho Ribeiro — Declare o numero da petição inicial (replica). Adelaide Pacheco de Carvalho — Declare o numero do processo inicial (replica). Americo Pacheco de Carvalho — Declare o numero da petição inicial (replica). Eraani Corrêa — Facilite a medição do immovel. Leonzina Lopes Monteiro — Apresente titulo de propriedade. Cassiano Silveira Nobrega — Explique as divergencias entre as dimensões constantes do titulo e as que se encontram no local. Carlote da Costa Garcia — Explique as divergencias entre as dimensões constantes do titulo e as que se encontram no local. Antonio de Oliveira Tarré — Explique as divergencias entre as dimensões constantes do titulo de propriedade e as que se encontram no local. A. Rebello, Irmão & Cia. — Expliquem as divergencias entre as dimensões do immovel constante do titulo de propriedade e as que se encontram no local. Manoel — Manoel do Espirito Santo — Explique as divergencias entre as dimensões constantes do titulo de propriedade e as que se encontram no local.

Exigencias do chefe da 3ª Secção: Hilda Soares Berford — Compareça para tomar conhecimento da avaliação. José Paulo Soares e Pedro Eugenio Machado Soares — Compareçam para firmar o laudo de avaliação. Americo Martins Reis — Cumpra a exigencia de 16|3|1940. José Lopes de Oliveira — Compareça para firmar laudo de avaliação. Aziz Simão — Compareça para firmar o laudo de avaliação para desapropriação do terreno de sua propriedade sito á rua Alvaro de Miranda junto e antes do numero 155. Arnaldo Coelho Fortes — Compareça o proprietario do immovel n. 26 do Beco dos Ferreiros, para tomar conhecimento da avaliação para desapropriação do mesmo. Alice Miranda Ramalho Ortigão — Compareça para firmar o laudo de avaliação.

RENDA DA PREFEITURA

A renda dos Districtos Fiscaes, Inflammaveis, Theatros e Diversões importou em 20:373$600.

DEPARTAMENTO DO MATERIAL

Serviço de Controle Financeiro

Será pago quarta-feira, dia 30 do corrente, das 11.30 ás 14.30, o seguinte:

ALUGUERES: — Departamento de Vigilancia e Secretaria de Educação (Escolas).

Tribunal de Contas do Districto Federal

No expediente despachado pelo presidente, conego Olympio de Mello, foram ordenados os seguintes registos:

SECRETARIA GERAL DE EDUCAÇÃO E CULTURA:

OF. nº 868 de 14|10|40, OP. na importancia de 126$700, a favor de Jorge Pereira & Cia. Ltda.

OF. nº 871 de 14|10|40, OP. na importancia de 276$000, a favor de Casa Souza Baptista Ltda.

OF. nº 874 de 14|10|40, OP. na importancia de 173$600, a favor de Antonio Almeida Valente.

SECRETARIA GERAL DE SAUDE E ASSISTENCIA:

OP. nº 2.442 de 7|10|40, na importancia de 435$000, a favor de Instituto Biochimico.

OP. nº 2.449 de 7|10|40, na importancia de 295$000, a favor de Martins Junior & Cia.

OP. nº 2.450 de 7|10|40, na importancia de 1:321$300, a favor de Castro Gomes & Cia.

OP. nº 2.452 de 7|10|40, na importancia de 450$000, a favor de Cardinale & Cia.

OP. nº 2.453 de 7|10|40, na importancia de 690$000, a favor de Cardinale & Cia.

OP. nº 2.461 de 7|10|40, na importancia de 265$000, a favor de Rubello & Cia.

OP. nº 2.472 de 7|10|40, na importancia de 1:165$000, a favor de A. Ramada & Cia. Ltda.

OP. nº 2.493 de 7|10|40, na importancia de 300$300, a favor de Magalhães Cunha & Cia.

OP. nº 2.494 de 7|10|40, na importancia de 130$600, a favor de Veiga & Cia.

SECRETARIA GERAL DE VIAÇÃO, TRABALHO E OBRAS PUBLICAS

OP. nº 3.823 de 7|10|40, na importancia de 2:520$500, a favor de Companhia Telephonica Brasileira.

OP. nº 3.827 de 7|10|40, na importancia de 524$300, a favor de Companhia Telephonica Brasileira.

OP. nº 3.876 de 16|10|40, na importancia de 1:568$000, a favor de José Fernandes Pereira de Mattos.

OP. nº 3.877 de 16|10|40, na importancia de 1:450$000, a favor de Manoel dos Santos Alves.

OP. nº 3.878 de 16|10|40, na importancia de 1:481$200, a favor de João Carvas.

OP. nº 3.881 de 16|10|40, na importancia de 1:601$200, a favor de Alvaro Teixeira Couto.

OP. nº 3.882 de 16|10|40, na importancia de 1:578$000, a favor de Albano Pinto Ferreira.

OP. nº 3.884 de 16|10|40, na importancia de 4:290$000, a favor de Victorino Alves Teixeira.

OP. nº 3.883 de 16|10|40, na importancia de 458$000, a favor de Jovelino José Ribeiro.

OP. nº 3.909 de 17|10|40, na importancia de 350$000, a favor de Antonio Alves da Silva Mendes.

OP. nº 3.910 de 17|10|40, na importancia de 150$000, a favor de Nivaldo Fortes.

OP. nº 3.920 de 17|10|40, na importancia de 150$000, a favor de Nivaldo Fortes.

OP. nº 3.921 de 17|10|40, na importancia de 360$000, a favor de Antonio Alves da Silva Mendes.

SECRETARIA GERAL DE ADMINISTRAÇÃO:

OF. nº 240 de 6|7|40, na importancia de 9:050$000, a favor de Diversos.

OF. nº 1.321 de 16|8|40, na importancia de 4:000$000, a favor de Diversos.

OF. nº 1.487 de 31|8|40, a favor de Thomaz Clycerio Alves da Silva.

OF. nº 1.539 de 10|9|40, na importancia de 6:000$000, a favor de Cia. Hoteis Palace.

OF. nº 1.700 de 4|10|40, na importancia de 6:627$000, a favor de Cia. Carris, Luz e Força do Rio de Janeiro.

OF. nº 1.703 de 4|10|40, na importancia de 4:542$400, a favor de S|A Du Gaz de Rio de Janeiro.

OF. nº 1.759 de 9|10|40, na importancia de 280$000, a favor de Cia. Carris, Luz e Força do Rio de Janeiro.

OF. nº 1.760 de 9|10|40, na importancia de 269$100, a favor de Cia. de Carris, Luz e Força do Rio de Janeiro.

OF. nº 1.761 de 9|10|40, na importancia de 141$500, a favor de Cia. de Carris, Luz e Força do Rio de Janeiro.

OF. nº 1.764 de 9|10|40, na importancia de 361$500, a favor de de S|A| Du Gaz do Rio de Janei- de Janeiro.

OF. nº 1.817 de 16|10|40, na importancia de 71$300, a favor de J. G. Pereira & Cia.

SECRETARIA GERAL DE FINANÇAS:

OF. nº 355 de 30|9|40, na importancia de 9:530$000, a favor de Resgate de Titulos.

OF. nº 355 de 30|9|40, na importancia de 1:686$000, Departamento do Thesouro a F. Resgate de Titulos.

OF. nº 1.733 de 12|10|40, na importancia de 100$500, a favor de J. R. Pires & Cia. Ltda.

OF. nº 1.777 de 18|10|40, na importancia de 476$000, a favor de P. Kastrup & Cia.

SECRETARIA GERAL DE SAUDE E ASSISTENCIA:

OP. nº 2.636 de 18|10|40, na importancia de 4:360$000, a favor de Isnard & Cia.

OP. nº 2.638 de 18|10|40, na importancia de 156$000, a favor de Martins Junior & Cia.

Inspectoria do Trafego

EXAMES

Chamada para hoje, 29 do corrente, ás 7.45 horas — (Turma A)

Lindolpho Alves Pereira Carro, Antonio Emigidio Cabral, Heraclito Fulchario, Livio Perl Gellmann, Nelson Teixeira de Moura, Nelson Carnier Vasconcellos, José Chagas, Luiz Gonzaga Moreira da Silva, Orlando do Caramero, Oscar Martins da Silva, Francisco Goulart da Silva e Allyrio Pereira Barros.

PROVA REGULAMENTAR

Armando Fores.

TURMA SUPPLEMENTAR

Francisco de Lacerda e Arnaldo Lima Duarte dos Santos.

CHAMADA PARA HOJE, 29 DO CORRENTE, A'S 7,45 HORAS — (TURMA B)

Henrique Candido de Alencar, Oldemar Domingues dos Santos, Maryvonne Maia, Luiz Beltrão dos Santos Dias, Ricardo Corrêa, Roberto de Castro Dell Secchi, Pedro Lopes Macieira, Octavio Cintra, Antonio José da Silva, Antonio Antunes de Siqueira, Pedro Waldemar de Carvalho e Osmar Ferreira.

RESULTADO DOS EXAMES EFFECTUADOS NO DIA 28 DO CORRENTE

Approvados — Orlando Motta de Almeida, Geraldo de Oliveira Marinho, Renato Julio Leal, Altair Antonio da Silva, Mario de Almeida Junior, Walter Pinto Monteiro, Joaquim Jorge Fernandes, Salustiano de Souza Vieira Filho, João Alves de Moraes, João Nagib Moysés, Carlos Rego Monteiro, Nelson Bastos e Galdino de Souza Santos.

Reprovados — 3.

Observação — A falta á chamada na turma effectiva e conclusão, (pratica e regulamentar), importará no pagamento de nova inscripção. — (Art. 294 do R. T.).

INFRACÇÕES

Estacionar em local não permittido — Passeio: 180 — 4.157 — 7.229 — 9.707 — 12.588 — 12.659 — 17.052 — 16.388 — 21.645 — 22.452 — 23.765 — 24.007 — 24.232 — 26.975 — 27.774.

Não diminuir a marcha — P. 8.481.

Desobediencia ao signal — Passeio: 444 — 1.157 — 1.836 — 1.889 — 2.580 — 2.704 — 3.071 — 3.093 — 4.756 — 4.817 — 5.291 — 6.034 — 6.110 — 6.130 — 7.526 — 8.567 — 8.998 — 9.064 — 9.240 — 11.037 — 12.695 — 17.414 — 17.612 — 17.665 — 19.228 — 21.835 — 22.259 — 22.482 — 23.304 — 23.514 — 25.507 — 25.723 — 25.798 — 26.625 — 711 — 992 — 26.861 — 26.927 — 27.317 — 27.340 — 27.585 — 28.317 — 28.521 — 28.724 — 29.248 — 29.505 — 29.902 — 31.141 — 31.250 — M. 543.

Meio fio e bonde — Passeio 10.054 — 10.870 — 28.102.

Contra mão — P. 21.835.

Contra mão de direcção — Passeio: 1.041 — 5.807 — 10.224 — 21.740 — 24.506 — 24.741 — 29.503.

Desobediencia as ordens de serviço — Passeio: 22 009 — 28.041.

Falta de attenção e cautela — P. 5.225 — 6.092 — 8.653 — 12.791 — 23.279.

Formar fila dupla — P. 4.120 — 1.777 — 17.653 — 20.330.

Recusar passageiros — P. 13.118 — 15.583 — 16.439.

Um blóco de pedra caiu sobre a cozinha

FELIZMENTE NÃO SE REGISTARAM VICTIMAS PESSOAES

Em consequencia das ultimas chuvas, que tem caido sobre a cidade, occorreu, á travessa Assumpção, em Botafogo, um accidente que, só por milagre, não causou varias victimas. Trata-se de um bloco de pedra que, desprendendo de um morro foi attingir em cheio a casa numero 11, daquella travessa, onde reside o sr. Adelino Martins Pereira com sua familia.

Felizmente, no momento em que o bloco de granito caiu sobre a cosinha da casa, as pessoas ali residentes se encontravam na sala de visitas, nada soffrendo, além do susto que o facto occasionou.

Caiu do bonde

Deu entrada, hontem, no Hospital do Prompto Soccorro, apresentando esmagamento da mão esquerda, o commerciario Sylverio Cunha Moraes, de 60 annos de idade, morador á rua Coronel Manoel Bernardo, 39.

Sylverio fôra victima de quéda quando descia de um bonde em movimento na Ponte dos Marinheiros.

Aggredida a faca

A Assistencia Municipal soccorreu hontem, á noite, a domestica Helvira Costa Pinto, de côr parda, com 31 annos de idade, moradora á rua Julio do Carmo n. 178, que apresentava ferida contusa no hemithorax esquerdo.

Ao ser medicada a victima declarou que fôra aggredida á faca em sua residencia, não declinando, porém, o nome do aggressor.

SCIENCIA E AMOR

O que é o amor. Porque nasce o amor. Como se amam os animaes, desde a cellula sexual até a especie humana

Todos nós perguntamos o que significa esse amor absurdo, essa sensação de alegria e de angustia que se apodera periodicamente de todo o mundo. São os vermes, são os passaros, são os animaes domesticos, são as feras, o mundo inteiro parece tomado de um verdadeiro delirio. O proprio homem, que é a perfeição da criação, sente-se contagiado por essa alegria desconcertante.

Curt Thesing, com a sua autoridade de homem de sciencia o seu acendrado amor á pesquiza offerece-nos um livro admiravel.

O AMOR NA SERIE ANIMAL

no qual estuda todos esses phenomenos, desde as manifestações da cellula assexuada até á especie humana, entrecortando essa escala extraordinaria de observações minuciosas que tocam á sensibilidade do leitor. 30 photographias interessantissimas mostrando caracoes, minhocas, reptis, peixes, aranhas, rãs, veados, libelulas, faisões, cegonhas, leões, elephantes, etc., em actos de amor. Leitura absolutamente seria e instructiva.

Nas livrarias 12$000 ... ... Pelo Correio 13$000

ATTENDE-SE PELO SERVIÇO DE REEMBOLSO

Editorial CALVINO Ltda. — Rua São Bento, 28 — Rio de Janeiro

Commercio

MERCADOS

CAMBIO

£ 80$050 — $ 19$770

O mercado de cambio abriu hontem, com o Banco do Brasil, sacando a libra area a .. 80$050 e o dollar a 19$770 e comprando a 79$050 e a 19$640, respectivamente.

Assim ficou, no primeiro fechamento.

Reabriu e fechou, inalterado.

O BANCO DO BRASIL AFFIXOU AS SEGUINTES TAXAS PARA O BANCARIO

	Abert.	Fech.
Libra "area" .	80$050	80$050
Dollar	19$770	19$770
Compensação .	6$070	6$070
Peso chileno ..	$660	$660
Lira Cob. B. B.	1$000	1$000
Escudo	$795	$795
Franco suisso .	4$595	4$595
Peso argentino	4$660	4$660
Peso uruguayo	7$490	7$490
Corôa sueca ..	4$730	4$730
Cabo:		
Dollar	19$800	19$800
Libra	80$130	80$130

Para adquirir as letras de cobertura, o Banco do Brasil divulgou as seguintes taxas:

COMPRA OFFICIAL

(Abertura e Fechamento)

	A 90 d|v.	A vista.	Cabo
Dollar ..	16$640	16$500	16$520
Libra . . .	65$910	66$410	66$400
F suisso	—	3$830	—
Escudo ..	—	$660	—
P. argent.	—	3$830	—
P. urug.	—	6$220	—

VENDA OFFICIAL

(Abertura e Fechamento)

	A 90 d|v.	A vista.	Cabo
Dollar ..	n|c	n|c	n|c

COMPRA LIVRE

(Abertura e Fechamento)

	A 90 d|v.	A vista.	Cabo
Dollar ..	19$590	19$640	19$680
Libra ..	78$650	79$050	79$130
Marco ..	—	5$620	—
P. urug.	—	7$360	—
Escudo .	—	$780	—
F. suisso	—	4$535	—
P. argent.	—	4$530	—
P. chileno	—	$620	—

LIVRE ESPECIAL

A' Vista:

	Dollar	Libra
Compra	20$200	n|c
Venda	20$700	n|c
Cabo:		
Venda	20$730	n|c

REPASSE

	A 90 d|v.	A vista.	Cabo
Dollar ..	—	16$560	16$530

OURO FINO

O Banco do Brasil comprava a gramma de ouro fino na base de 1.000|1.000 em barra ou amoedado ao preço de .. 23$700.

TITULOS

O mercado de titulos funccionou hontem, bem collocado, com negocios mais animados, como se vê em seguida:

VENDAS REALIZADAS HONTEM

Apolices geraes:

17 Uniformizadas 812$; 54 D. Emissões, om. 810$; 301 idem, idem 812$; 5 idem, port. 812$; 11 idem, idem 811$; 95 idem, idem 809$; 57 idem, idem 810$; 300 idem cautelas 790$; 170 Reajustamento 846$; 80 idem, idem 847$; 50 Obrigações 1921, 1:005$; 120 idem 1932, ... 1:048$000.

Municipaes e Estaduaes:

12 Emprestimo 1904, port. .. 520$; 23 idem 1906, 175$; 157 idem 1914, 175$500; 5 idem, idem 175$; 11 idem 1917, 175$; 2 idem 1920, 175$; 210 idem .. 1931, 201$500; 42 idem, idem .. 202$; 70 Prefeitura de Porto Alegre 31$; 3 idem de São Paulo 8%, pt. 1929, 1:000$; 248 Minas 1934, 1.ª serie 150$; 489 idem, 2.ª serie 170$; 32 idem, idem 170$500; 43 idem, 3.ª serie 160$500; 367 idem, idem 160$; 42 Pernambuco .. 82$; 50 Rodoviarias 800$, 8%, port. 615$; 18 São Paulo 198$; 135 idem, Uniformizadas .. . 1:042$; 9 idem, idem :044$; 90 idem, idem 1:043$; 18 idem, idem 1:046$000.

Acções de Bancos:

70 Boa Vista 1:000$; 5 Portuguez do Brasil, nom. 165$000.

Debentures:

360 Banco Lar Brasileiro .. 203$000.

CAFE'

TYPO 7 — 12$200

O mercado de café disponivel funccionou hontem, calmo e com os preços inalterados.

Os possuidores declararam cotar o typo 7 ao preço de .. 12$200, por 10 kilos na abea e venderam-se durante os trabaditas, anteriores.

Fechou calmo.

COTAÇÕES POR 10 KILOS

Typo 3, 14$200; typo 4, 13$700; typo 5, 13$200; typo 6, 12$700; typo 7, 12$200; typo 8, 11$700.

Estado de Minas:

Café commum .. .. .. 1$400
Café fino .. .. 1$800

Pauta semanal:

Estado do Rio:

Café commum .. .. .. 1$300

MOVIMENTO ESTATISTICO

Entradas, 13.851 Embarques, 8.175. Consumo local, 500. Café doado, 500. Stock, 436 655 saccas.

Café revertido ao stock, desde 1º de junho, 16.494 saccas.

ASSUCAR

Regulou hontem, esse mercado firme, com os preços inalterados e negocios regulares.

MOVIMENTO ESTATISTICO

Entradas, 5.958. Saidas, 5 958. Stock, 38.139 saccos.

COTAÇÕES POR 60 KILOS

Branco crystal, nominal. Demerara, 50$000 a 51$000. Mascavinho, não ha e Mascavo, .. 37$000 a 39$000.

ALGODÃO

Funccionou hontem o mercado de algodão calmo, com os preços inalterados e negocios pequenos.

MOVIMENTO ESTATISTICO

Entradas, nada Saidas, 175. Stock, 9.760 fardos.

COTAÇÕES POR 10 KILOS

Seridó: typo 3, 37$ a 37$500; typo 4, 36$000 a 36$500. Sertões. typo 3, nominal; typo 5, 29$ a 30$000. Ceará e Mattas: nominal. Paulista: typo 3, 35$000 a

Movimento Maritimo

ESPERADOS

Laguna, "Murtinho" . . . 29
Recife, "Olinda" 29
B. Aires, "Brasil" 30
N. York, "Uruguay" 30
Natal, "Inconfidente" 30
B. Aires, "Tiradentes" . . 30
P. Alegre, "Caxias" . .. 31

A SAIR

P. Alegre, "Itanagé" ... 29
B. Aires, "Insp. Benedetti" 29
P. Alegre, "Itatinga" ... 29
Itajahy, "Angela" 29
S. Francisco, "Vesper" .. 29
Laguna, "O. Pinho" 29
N. York, "Brasil" 30
Leixões, "Cuyabá" 30

Servico Aéreo

ESPERADOS

Uberaba — Panair 29
B. Aires — Condor 29
Miami — Panair 29
P. Alegre — Panair 29
B. Horizonte — Panair .. 30

A SAIR

Belém — Panair 29
Uberaba — Panair 29
P. Alegre — Panair 29
B. Horizonte — Panair .. 30
B. Aires — Panair 30

Problemas Sexuaes

Falta-lhe alguma coisa? Sente-se infeliz? Por que? Soffre de frieza sexual, irregularidades, quer ter filhos, não pode tel-os, é nervosa, desgraçada no casamento, ciumenta, etc.? Seu marido é impotente? Resolva rapida, pratica e economicamente os seus problemas. Escreva para Dr. Paiva, Caixa Postal 2.742 (dois, sete, quatro, dois) — Rio — juntando enveloppe sellado para resposta, que receberá orientação segura, gratuitamente.

Amanhã de Tarde na Gavea, o Fla-Flu

Tambem os Jogos Vasco x Madureira e Bomsuccesso x S. Christovão Serão Realizados na Mesma Data -- Nenhum Outro Ensaio de Conjunto Para o Fla-Flu

O presidente da Liga de Football resolveu, de accordo com o art. 55, paragrapho 3.º, combinado com o art. .. do Regulamento Geral, transferir para quarta-feira, 30, á tarde, não só os jogos da divisão principal de profissionaes como tambem as partidas entre equipes do torneio de amadores do Campeonato Official.

Essa medida foi tomada desde domingo, ás 10 horas, e de commum accordo com os presidentes do Vasco, Madureira, Flamengo, Fluminense, Bomsuccesso e São Christovão A. C.

NENHUM TREINO DE CONJUNTO MAIS PARA O FLA-FLU'

Os departamentos technicos dos dois grandes rivaes de amanhã deliberaram não realizar mais, devido ao máo tempo que reinou, durante todo o dia de hontem, qualquer ensaio de conjunto, resumindo as actividades dos pupillos de Flavio e Ondino a simples exercicios de physica.

NO FLUMINENSE

Mesmo que chova estão convocados para comparecer hoje no estadio das Laranjeiras todos os players profissionaes, pois os trabalhos de gymnastica serão feitos no salão do gymnasio tricolor.

NO FLAMENGO

Quanto ao C. R. Flamengo, o programma de preparo physico para o classico de amanhã será ministrado na Gavea, caso esteja chovendo, na quadra de basket.

OS DOIS TEAMS

O Fluminense não alterará a sua constituição e jogará com os onze titulares já escalados, isto é — Batataes, Norival e Machado — Brant, Spinelli e Bioró — Pedro, Amorim, Romeu, Russo, Tim e Carreiro.

O mesmo se dará com o campeão de 39.

O Flamengo jogará com a mesma equipe que derrotou o America, fazendo frente aos rubros, uma das melhores exhibições deste anno. E' o seguinte: Yustrich — Domingos e Oswaldo — Pichim, Volante e Médio — Valido, Zizinho, Leonidas, Jorge e Jarbas.

Helio, Armandinho, Walter e Artigas ficarão na reserva, bem como Marim, zagueiro cuja forma é boa, no momento.

A DATA DE AMANHA SERA' FERIADO DAS 14 HORAS EM DEANTE

A escolha da data, de amanhã, destinada ás commemorações do "Dia do Empregado no Commercio" foi baseada no facto de ter o governo da Republica decretado feriado, depois das 14 horas, com o fechamento do commercio.

VASCO X MADUREIRA

Tambem em São Januario será amanhã realizada a peleja Vasco x Madureira.

BOMSUCCESSO X SÃO CHRISTOVÃO

Na Avenida Teixeira de Castro o Bomsuccesso jogará tambem, contra os alvos, a peleja transferida de domingo.

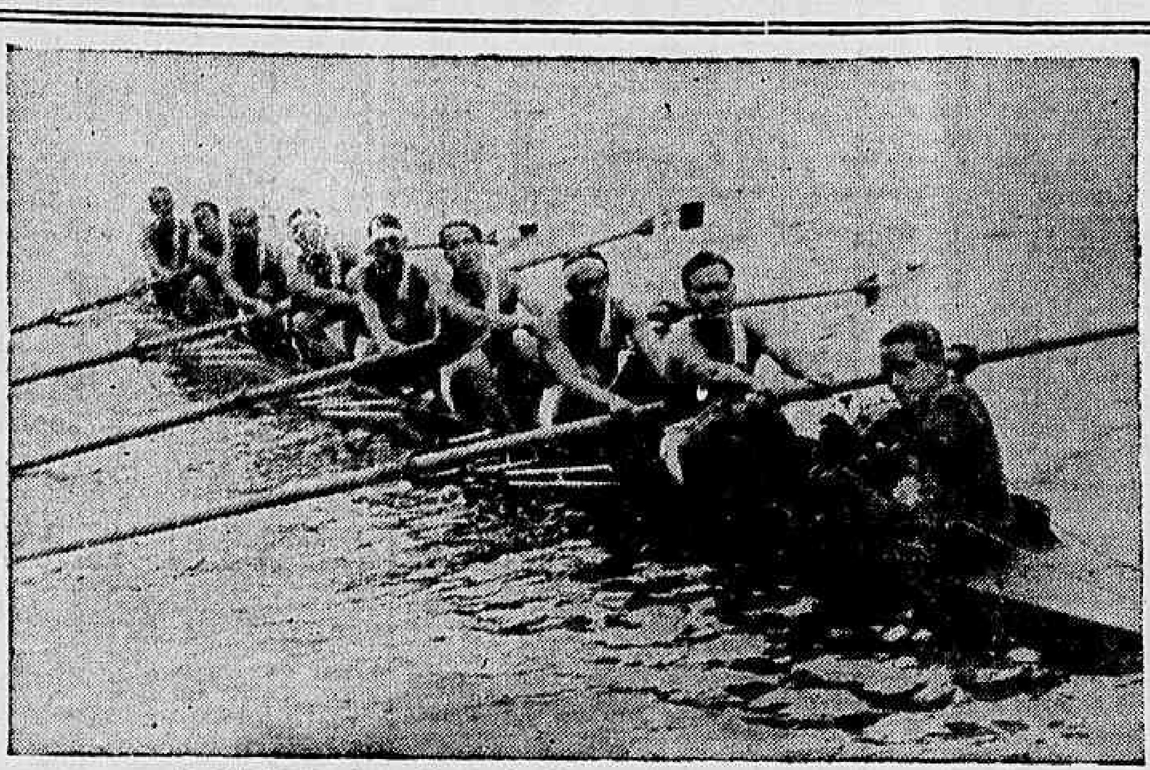

A out-rigger do Vasco da Gama vencedora do classico "Luiz Aranha"

O FLAMENGO VENCEU AS REGATAS DO CAMPEONATO DE 1940

Foi Brilhante, Apesar do Máo Tempo -- O Triumpho do Vasco no Classico Luiz Aranha

Animada e disputada com interesse a regata do Campeonato do Rio de Janeiro de 1940.

Todas as provas foram corridas com grande animação e os seus tripulantes, apesar da chuva forte que caiu, durante toda manhã de domingo, não perderam o "elan" e se empregaram a fundo pela conquista da victoria.

A victoria final foi obtida pelo Flamengo que contou um segundo logar a mais que o Vasco da Gama seu mais serio competidor.

A prova de skiff foi vencida pelo remador rubro-negro Olaf Egen que se soube aproveitar da inexperiencia de Barcellos.

O resultado final da competição foi o seguinte:

Campeão, Flamengo, com 3 primeiros e 2 segundos; 2º collocado, Vasco da Gama, com 3 primeiros e 1 segundo; 3º collocado, Guanabara, com 1 primeiro e 1 segundo logar..

E AS CHUVAS LEVARAM AS LEIS E OS REGULAMENTOS DA LIGA DE FOOTBAAL...

Mais uma vez os presidentes dos nossos clubs mostram até onde abusam das leis e regulamentos da entidade carioca.

Aquelles homens, que tanta ordem e disciplina exigem dos jogadores profissionaes da cidade, não se lembram da disciplina, da lei ou dos regulamentos que devem ser respeitados, não somente, porém, pelos dirigidos, mas tambem pelos que dirigem.

O "FLA-FLU'" OU OUTRO QUALQUER JOGO

Nosso commentario não visa esse ou aquelle elemento. Visa sim o desrespeito e o estado anarchico a que chegaram os nossos homens do sport, ás leis e regulamentos dos mesmos.

Aquella chuva ininterrupta que caia sobre a cidade desde a manhã de sabbado não permittiria de forma alguma que qualquer um jogo de football fosse realizado. Seria prejudicar os teams disputantes, os cofres dos mesmos e da entidade já tão onerados e tambem, — quem sabe? — permittir que uma nova situação se apresentasse na tabella do campeonato carioca.

Nenhum jogo deveria ser realizado num dia de temporal como aquelle de domingo.

PULANDO SOBRE AS LEIS E AS AUTORIDADES DA LIGA

Diz o Regulamento Geral da Liga de Football do Rio de Janeiro que os jogos só podem ser adiados de commum accordo, com a antecedencia de 72 horas — tres dias — e no dia do jogo, na hora marcada para seu inicio, em face da ordem do juiz que terá obrigação ainda de esperar quinze minutos, expirado o prazo final para o começo do jogo.

Domingo o que se viu não foi isso. As radios annunciaram e as secretarias do Flamengo e Fluminense confirmaram ás 11 horas o adiamento do jogo!...

Por que?

Por que a lei tinha sido desrespeitada. Apenas isso...

C. A. ROVENA

Afim de tomar conhecimento do relatorio do Departamento Sportivo, balancete da thesouraria e resolver assumptos de interesses geraes, reunem-se na proxima sexta-feira, ás 18 horas, em assembléa geral extraordinaria dos socios do Club Athletico Rovena.

Solenne o Desfecho da 1.ª Olympiada Rubra

OS FESTEJOS DE HOJE NO ESTADIO DO AMERICA F. C.

Verificar-se-á hoje, á noite, no estadio da rua Campos Salles, o encerramento da Primeira Olympiada Rubro, promovida pelo America F. C.

Para este acontecimento, apotheose da primeira realização concreta dos rubros, pelo reerguimento do amadorismo, o America cuidou carinhosamente do programma de festividades, o qual será levado a effeito hoje.

A' solennidade de encerramento, deverão assistir, elementos de destaque do sport metropolitano.

O programma a ser obedecido é o seguinte:

1º — Formação das tres legiões, no gramado, diante das geraes, promptas para o desfile que terá inicio ao accender dos reflectores.

2º — A seguir, o desfile, nesta ordem: banda de musica, pavilhão nacional, pavilhão do club, bandeiras das legiões, pelotão dos athletas campeões olympicos, pelotão dos athletas de todas as legiões e E. I. M. 311. A evolução constará de uma volta completa no campo.

3º — Leitura da ultima nota official da direcção da Olympiada.

4º — Coroação dos athletas campeões por sport e categoria e entrega dos premios.

5º — Entrega do Tropheu Olympico ao Centurião, chefe da legião victoriosa collectivamente

6º — Collocação da Estrella Branca no pavilhão da legião campeã.

7º — O apagar da Pyra Olympica, ao som do Hymno Nacional, cantado por todos os presentes.

8º — Desfile final.

LIVRARIA ALVES
Livros collegiaes e academicos

Felicitado o Presidente Getulio Vargas

PELO EXITO DE GONZALEZ NO CAMPEONATO ARGENTINO DE GOLF

O presidente da Republica recebeu os seguintes telegrammas:

"A Associação Argentina de Golf tem a grande honra de expressar a v. ex. sua mais viva satisfação pelo magnifico triumpho de Mario Gonzalez no campeonato de amador. Saudações respeitosas (assin.) Carlos M. Sojo, presidente".

"Participo que Mario Gonzalez conquistou para o Brasil o campeonato de Golf para amadores na Argentina saudações. (ass.) Walter Rato".

Em resposta o chefe do Governo endereçou os seguintes despachos:

"Carlos M. Sojo, presidente da Associação Argentina de Golf. Buenos Aires. Tenho a satisfação de agradecer a communicação e as expressões do seu telegramma sobre os resultados do campeonato de amadores de golf".

"Walter Rato, Associação Argentina de Golf. Agradecemos a communicação do resultado de golf envio felicitações pela brilhante victoria".

GONZALEZ SATISFEITO COM O PUBLICO ARGENTINO

BUENOS AIRES, 28 (Reuter) — Em entrevista concedida á agencia Reuter, o jogador de golf brasileiro Mario Gonzalez declarou que amanhã partirá de avião para São Paulo.

O grande jogador brasileiro mostra-se encantado com o triumpho obtido na disputa do Campeonato Argentino e accrescentou que regressará novamente á Argentina em 1941 afim de disputar o campeonato do proximo anno.

Interrogado sobre sua actuação, disse que havia jogado tranquilla e regularmente e que não acreditava na propria victoria visto que disputavam o campeonato golfistas de prestigio mundial, especialmente Posé cujo valor elogia.

Gonzalez declarou-se captivo do povo argentino que o applaudiu constantemente, desejando seu triumpho final.

Out-rigger a oito do C. R. Botafogo

O Athletismo Bandeirante Consegue Mais Um Bello Triumpho

Apesar do mau estado da pista do Tieté-São Paulo as provas do Campeonato Brasileiro de Athletismo foram disputadas com grande successo.

Na contagem final de pontos verificou-se que a turma de São Paulo havia conseguido uma victoria esmagadora, marcando 139 pontos contra 60 dos cariocas.

Deve ser resaltada a "performance" dos gauchos que apresentaram uma equipe bastante melhorada, obtendo, além, do primeiro lugar em decathlon conquistado pelo athleta Emilio Ruego.

Os athletas mineiros tambem se apresentaram bastante melhorados e marcaram pontos que lhe deram o quarto posto das collocações.

Foi o seguinte o resultado geral das collocações dos concorrentes:

1º lugar — São Paulo, com 139 pontos; 2º lugar — Rio de Janeiro, com 60 pontos; 3º lugar — Rio Grande do Sul, com 43 pontos; 4º lugar — Minas Geraes, com 13 pontos; vindo em seguida o Paraná com 2 pontos e Estado do Rio com zero ponto.

NO PARANA' O PROXIMO CAMPEONATO

O Congresso de Athletismo que esteve reunido durante o XI Campeonato Brasileiro resolveu que a proxima disputa seja realizada em Curityba.

A OPTIMA PERFORMANCE DE BENTO DE ASSIS

Deve ter ainda um grande destaque a performance de Bento de Assis que conseguiu trinta e cinco pontos para a representação carioca, portanto mais da metade dos marcados.

Os paulistas treinaram domingo para o Campeonato Brasileiro de Football

Teleco Foi a Figura Impressionante da Turma -- Hoje Novo Ensaio — Pedrosas Machucou-se -- Magnifica a Forma da Selecção Bandeirante

Os paulistas embóra em pleno campeonato regional vêm já treinando o team que deverá representar o grande Estado no certame nacional de 1940.

Ainda, domingo, os bandeirantes fizeram realizar um magnifico treino de conjunto que serviu para mostrar a fórma em que se vae conquistando para jogadores bandeirantes. Esse preparo realizado pela manhã de domingo no Parque de Pacaembú foi o segundo que vem de ser realizado pela Liga.

EM GRANDE FÓRMA O CONJUNTO PAULISTA

Mostrou o ensaio, que o team que defenderá São Paulo no campeonato brasileiro, estar em magnifica fórma, pois exhibindo-se contra o L. P. B. campeão da Acea venceu este por 5x1.

Foram figuras de destaque no scratch, Pedrosa, o arqueiro, que se machucou numa arriscada defesa e Teleco que assignalou quatro tentos.

CONTRA O TEAM B. AINDA VENCEU TAMBEM...

Demonstrando, tambem, além de um bom apuro technico, o physico, a turma A. que no segundo tempo bateu-se com o quadro B. vencedo-o este por 2x1, goals conquistados ainda um por Teleco e Pipi.

TREINARÃO HOJE NOVAMENTE

Afim de continuar o programma de intensos preparativos, o technico da entidade paulista resolveu que hoje fosse realizado novo treino entre os teams A e B.

OS TEAMS QUE TREINARAM

"A" — Pedrosa (depois Cyro); Agostinho, Junqueira e Jango, Del Nero, Peixe, Canhoto, Teleco, Remo e Pipi.

"B" — Barbosa; Carnera, Oswaldo, Carlos, Sabiá, Silva, Claudio, Servilio; C. Leite, Lima e Paulo.

Cyro treinou muito bem, agradando plenamente o trabalho de Agostinho, Dino, Teleco, Remo e Peixe, constituindo Canhoto o elemento mais fraco do ataque..

O Gremio de Porto Alegre, Empatou Com o São José

PORTO ALEGRE, 28 (A. N.) — Em disputa do campeonato portoalegrense de football, mediram forças hontem os quadros do Gremio Portoalegrense e do São José.

O encontro terminou empatado por um a um. Com esse resultado, o Gremio não mantém esperanças no presente cmpeonto, pois está distnciado tres pontos do Internacional que é o leader absoluto da tabella.

Os dois jogos mais importantes da rodada de hontem foram adiados para hoje

O Botafogo F. C. Jogará Contra o Olympico e o Riachuelo Enfrentará o C. R. Botafogo

O mau tempo não permittiu que fosse realizado hontem dois jogos do Campeonato Carioca de Basketball. Assim, ficou para hoje a realização dos matchs — Olympico x Botafogo F. C. e Riachuelo x C. R. Botafogo, choques, que muito vem interessando, em vista de participarem quatro equipes que occupam posições de destaque na tabella de collocações.

O club alvi-negro, leader absoluto do certame defenderá sua posição, lutando contra uma equipe constituida de players novos e bastantes enthusiasticas. Embóra reconhecendo, no antagonista uma equipe de valor, os botafoguenses aguardam o jogo, com franco optimismo, e certos de que não serão surprehendidos. O cotejo entre olympicos e alvi-negros será effectuado no rink do C. R. Botafogo, no Mourisco.

Na quadra da rua Marechal Bittencourt, o Riachuelo jogará contra o Botafogo de Regatas.

Ambos os clubs ainda com possibilidades de se collocarem na ponta. A derrota, comtudo, para qualquer dos "teams" significará a quebra de todas as esperanças, dahi a vontade ferrea dos litigantes em tudo fazer para a conquista da victoria.

Espirita — Medico

Attende por cartas. Mande nome, idade, profissão, descreva o que sente com enveloppe sellado e seu endereço para Cx. Postal 895 (oito, nove, cinco) — Rio.

O Flamengo Não Reclamará o Resultado do Segundo Pareo

REUNE-SE HOJE O CONSELHO DO REMO DA C. B. D.

O Conselho Superior do Remo estará reunido hoje para homologar o resultado das regatas de domingo.

Ao contrario do que se annunciou o Flamengo não reclamará contra o resultado do segundo pareo, agindo, conforme declarou o sr. Gustavo de Carvalho, não criar embaraços á C. B. D.

O SCRATCH BRASILEIRO DE FOOTBALL CONVIDADO A IR A BUENOS AIRES

Não Se Assustem, Porém, Porque Se Trata de Veteranos... Os Cariocas Batidos Em São Paulo

Em São Paulo, no Parque de Pacaembú, embóra sob forte aguaceiro realizou-se na tarde de ante-hontem o esperado encontro entre os cracks do passado, do Rio e de São Paulo.

Esse encontro que foi um dos mais cordiaes e animado teve como vencedor o onze paulista por tres a um.

CONVIDADOS OS BRASILEIROS PARA IREM A BUENOS AIRES

Ainda deve estar bem claro na mente de todos os adeptos do football a bella exhibição que fez entre nós, em 1931, o team de veteranos do Uruguay. Naquella época nossos veteranos ficaram muito contentes com o brilhantismo da excursão dos platinos entre nós e prometteram retribuir a visita dos antigos campeões do mundo.

A promessa nunca, porém, foi realizada. Ficou, como muitos miragem, da visão, do sonho, apenas...

A volta dos nossos jogadores do passado ás canchas fez com que os portenhos se animassem de lá e convidassem para uma outros castellos, no terreno da excursão á terra do "tango". Ante-hontem mesmo, após o jogo entre cariocas e paulistas, os organizadores do match receberam um telegramma da Argentina no qual os cracks do passado do paiz amigo um amavel convite para nossos jogadores visitarem a Argentina afim de reviverem os bellos tempos do football amador.

OS BRASILEIROS ESTUDAM AS POSSIBILIDADES

Conseguimos apurar na Paulicéa que todos os jogadores e organizadores dos dois teams se enthusiasmaram muito com o amavel convite dos argentinos e responderem solicitando informações sobre o financiamento, jogos etc.

DR. EDMUNDO HAAS

Director da Casa de Saude Dr. Abilio — Neuro Psychiatra — Estados Nervosos — 7 SETEMBRO, 94-3.º andar — 22-8303 Cons.

Como se Esperava, Big Shot Levantou o G. P. "Linneo de Paula Machado"

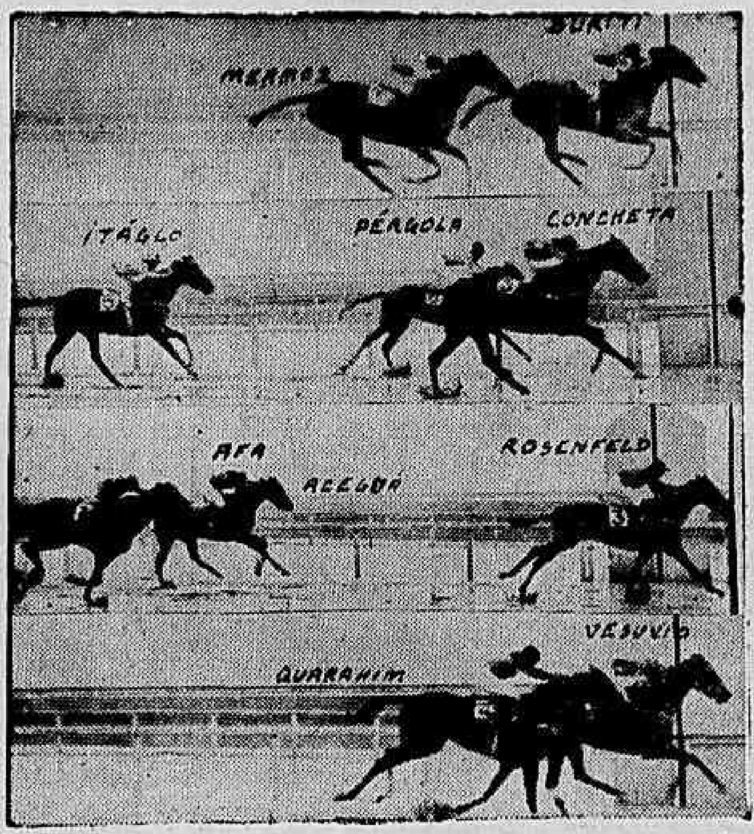

Chegadas das quatro primeiras carreiras de domingo passado

O potro Big Shot acaba de conquistar, de modo incontundivel, o titulo de leader da sua geração.

Como se esperava, confirmando o favoritismo a que fôra elevado, o filho de Santarém venceu brilhantemente o Grande Premio "Linneo de Paula Machado", ante-hontem disputado no Hippodromo Brasileiro.

No final do prélio o irmão paterno de Bandido venceu bem, mas até ás especiaes a carreira esteve indecisa entre elle, Baccardi e Bororó. Na altura dessas tribunas, como uma mola, o descendente de Miss Florence desprendeu-se rapidamente daquelles seus dois inimigos como um foguete, fugiu 2 corpos, até cruzar a méta, já ahi, sem muitos esforços.

Big Shot até ás especiaes soffreu como que um entorpecimento, mas quando dominou a situação, fel-o como um legitimo crack que elle é.

Sua victoria era esperada como infallivel e mesmo nós, em nossa edição de domingo ultimo, haviamos dito que "nesta nova opportunidade parecia-nos qualquer coisa assim como sapo grande em lagôa pequena: sobrava".

Está assim o filho de Myrthée, levantando o grande Criterium, de posse do titulo de "primus inter-pares" da sua geração.

Bagual é que fugiu ao prélio. O filho de Huran em terreno pesado é uma negação, mas ainda que elle fizesse acto de presença, com terreno secco ou pesado, não cremos que pudesse derrotar Big Shot.

Luiz Gonzalez, vindo especialmente de São Paulo para tal fim, foi o piloto do heróe da Taça "Linneo de Paula Machado".

* * *

A pista terrivelmente pesada prejudicou algo a parte technica.

Isso não é motivo para deixarmos de criticar as performances anteriores de Acrobata e Quarahim.

O primeiro há uma semana, montado por A. Molina, não fez mais do que garantir o segundo logar, deixando Ali Babá ganhar. Já ante-hontem, tendo ainda a direcção daquelle bridão chileno, o filho de Xyleno tomou conta da leaderança da carreira, poucos metros depois do pulo e na recta final zombou dos esforços daquelle mesmo Ali Babá, que teve de contentar-se em servir-lhe de "runner-up".

Quarahim, uma semana antes, com o mesmo A. Molina no dorso, foi a ultima collocada na mesma turma, perdendo para Aratáu, Lafayette, Lido, Valmy, Vallonia e Usolar.

Já domingo passado, com um aprendiz no dorso, a filha de Quietação só perdeu a carreira, pela inexperiencia do seu pequeno piloto.

Acrobata e Quarahim pertencem a um stud acima de qualquer suspeita e estão aos cuidados de um entraineur que é a honestidade personificada e que não póde fazer contra a "malicia" do jockey official dos seus pupillos.

1ª CARREIRA

534 Premio "Haras São José" — Animaes nacionaes de tres annos, sem victoria no paiz — Pesos da tabella — 1.600 metros — Premios: 10:000$, 2:000$ e 1:000$.
BURITI, masc., castanho, 3 annos, São Paulo, Santarém e Tangled Gold, do sr. Paula Machado, 55 kilos, A. Molina .. 1º
Mermoz, 55 ks., L. Mesz. 2º
Sanharó, 55 ks., J. Mesq.. 3º
Inhanduhy, 55 ks., S. Batista 0
Pollo, 55 ks., O. Coutinho. 0
Zamiel, 55 ks., R. Freitas 0
Ganho por um corpo, do 2º ao 3º varios corpos.
Rateios: 11$000 em 1º; dupla (23) 16$400; placés: Biriti, ...; Mermoz, 10$000.
Tempo: 106 1/5.
Total das apostas: 22:871$.
Criador: O proprietario.
Tratador: Ernani Freitas.

RATEIOS EVENTUAES

1—1 Pollo	67	119$800
2—3 Buriti	913	11$100
3—4 Mermoz	143	70$200
4—1 Sanharó	32	314$000
(5 Inhanduhy	46	218$100
5 | Zamiel	55	182$600
Total		
12	172	44$000
13	32	148$000
14	11	699$000
15	23	334$300
24	460	16$400
25	461	150$900
34	114	67$700
45	51	150$100
55	6	1:282$6
Total	962	

Partida rapida. Poucos metros depois do disco, Inhanduhy assumiu o commando do prelio, seguido de Buriti, Sanharó, Zamiel, Mermoz e Polo, este cada vez se atrasando mais.

No meio da grande curva Mermoz firmou-se em terceiro, ao passo que, antes de iniciar a recta final, Buriti sacava vantagem sobre Inhanduhy.

Nas geraes, Mermoz passou para o segundo posto e procurou alcançar o novo ponteiro, mas Buriti, zombando dos seus esforços, veiu a cruzar a méta com um corpo de vantagem.

2ª CARREIRA

535 Premio "Haras Expedictus" — Animaes nacionaes de 4 annos, sem victoria no paiz — Pesos da tabella — 1.200 metros — Premios: 6:000$, 1:200$ e 600$.
CONCHETA, fem., castanho, 4 annos, São Paulo, Bambú e Volterra, do sr. A. J. Peixoto de Castro, 54 kilos, G. Costa .. 1º
Pergola, 54 ks., J. Morg. 2º
Itáglo, 56 ks., P. Gusso 3º
Arranca Prosa, 54 ks., O. Coutinho 0
Mensagem, 54 ks., S. Bat. 0
Mipibu, 56 ks., J. Mesq. 0
Campolino, 56 ks., R. Ben. 0
Sakuntala, 54 ks., R. Freitas 0
Ganho por um corpo, do 2º ao 3º um corpo.
Rateios: 77$500 em 1º; dupla (23) 24$600; placés: Concheta 15$900; Pergola, 16$900; Itáglo, 12$000.
Tempo: 80".
Total das apostas: 28:160$.
Criador: O proprietario.
Tratador: G. Feijó.

RATEIOS EVENTUAES

(1 Mipibu	97	127$100
1 |		
(2 Campolina	50	216$700
(3 Concheta	150	77$500
2 |		
(4 Sakuntala	41	300$800
(5 Itáglo	911	13$500
3 |		
(6 Pergola	80	151$200
(7 Mensagem	188	66$300
4 |		
(8 A. Prosa	16	771$000
Total	1542	
11	13	696$600
12	50	181$100
13	27	36$000
22	37	244$700
23	57	132$700
24	114	124$600
33	67	135$100
34	115	78$700
44	210	43$100
		1:511$2
Total	1132	

Não demoraram muito tempo na fita os oito concorrentes á segunda prova.

Pergola adiantou-se aos seus adversarios e se incumbiu de leaderar a carreira, seguida de Arranca Prosa e Itáglo.

Este ultimo, nos 1.000 metros, firmou-se em segundo e veiu depois a investir-se sobre a ponteira, chegando a igualar a sua linha antes das geraes.

Mas, a filha de Despatch Rider reaccionou e aos poucos voltou a destacar-se de Itáglo.

Nas sociaes, entretanto, Pergola foi surprehendida com a carga de Concheta que poucos metros antes do disco fez sua a victoria por um corpo.

3ª CARREIRA

536 Premio "Aviação Civil Paraguaya" — Animaes nacionaes de 4 annos. Sem mais de uma victoria no paiz — 1.500 metros — Premios: 5:000$, 1:000$ e 500$.
ROSENFELD, masc., castanho, 4 annos, São Paulo, Despath Rider e Khuya, do sr. Jorge Jabour, 56 kilos, J. Zuniga .. 1º
Aceguá, 56 ks., A. Molina . 2º
Afa, 54 ks., C. Morgado . 3º
Itan, 56 ks., S. Batista . 0
Climene, 54 ks., D. Ferreira 0
Ayruoca, 56 ks., W. Cunha 0
Baobab, 56 ks., H. Molina 0
Copa Roca, 54 ks., G. Costa 0
Zaldinha, 54 ks., L. Mesq. 0
Pereira, 56 ks., R. Freitas 0
Patavina, 54 ks., J. Mor. 0
Ganho por dois corpos, do 2º ao 3º meia cabeça.
Rateios: 63$900 em 1º; dupla (23) 53$400; placés: Roselfeld, 26$400; Aceguá, 22$100; Afa, 51$500.
Tempo: 99 3/5.
Total das apostas: 43:050$.
Criador: R. Lara Campos.
Tratador: Lavinio Santos.

RATEIOS EVENTUAES

(1 Zaldinha	372	48$100
1 |		
(2 Itan	177	103$600
(3 Rosenfeld	301	59$900
2 |		
(4 Afa	43	247$000
(5 Pereira	153	36$100
(6 Climene	138	140$900
3 |		
(7 Aceguá	364	59$300
(8 Baobab	29	784$000
(9 C. Roca	127	141$900
4 |		
(10 Patavina.Ayruôca	253	71$200
Total	2254	
11	97	147$000
12	26	653$400
13	387	55$400
14	213	66$900
22	140	101$800
23	267	53$400
24	188	75$800
33	74	192$700
34	252	56$600
44	77	185$200
Total	1781	

O Filho de Santarém é o Leader da Sua Turma

Tal como nas provas anteriores, a partida foi rapida, mas com pequena desvantagem para Copa Roca.

Afa despontou seguida de Climene, Zaldinha, Itan e Patavina, tendo esta ultima, cem metros depois, passado para o segundo posto, emquanto Rosenfeld vinha se firmar em terceiro.

Este ultimo, mal se viu no tiro direito, progrediu rapidamente, dominando Patavina e investindo contra a leader, que ainda era Afa. Essa egua resistiu por muito tempo e sómente nas especiaes foi sobrepujada. Uma vez no posto de honra, Rosenfeld fugiu dois corpos e com essa vantagem venceu a carreira.

Em cima da méta, Afa ainda perdeu o segundo logar para Aceguá, segundo decisão do olho mecanico.

4ª CARREIRA

537 Premio "Aviação Civil Chilena" — Animaes nacionaes — Pesos especiaes, com descarga para aprendizes — 1.600 metros — Premios: 5:000$, 1:000$ e 500$.
VESUVIO, masc., zaino, 5 annos, São Paulo, Trinidad e Venus III, do sr. Eugenio Ferreira Filho, 50 kilos, R. Benitez .. 1º
Quarahim, 54 ks., J. Martins .. 2º
Lafayette, 57 ks., R. Freitas .. 3º
Usolar, 58 ks., A. Henr. 0
Vallonia, 51 ks., J. Zuniga 0
Não correu Pojaquara.
Ganho por meio corpo, do 2º ao 3º varios corpos.
Rateios: 53$500; em 1º dupla (45) 104$000; placés: não houve.
Tempo: 106".
Criador: L. Paula Machado.
Tratador: José Corrêa.

RATEIOS EVENTUAES

1 Lafayette	1554	12$100
2 Vallonia	212	89$300
4 Quarahim	248	76$300
5 Vesuvio-Usolar	354	53$500
Total	2368	
12	277	54$800
14	491	30$900
15	694	21$800
24	89	170$000
25	141	107$700
45	146	104$000
55	61	219$000
Total	1899	

Vallonia, embora um pouco irrequieta, não chegou a atrasar a saida da quarta prova, que foi dada em bom momento.

Vesuvio surgiu na vanguarda, mas immediatamente foi supplantado por Lafayette, que, por sua vez, não esteve na vanguarda senão até o fim da grande curva, quando Quarahim, que já se havia firmado no segundo posto, por elle passou. Mas, ao entrar na recta a filha de Taciturno desgarrou algo, do que se aproveitou Vesuvio para, esgueirando-se junto á cerca, assumir de prompto a vanguarda.

Quarahim, retomando o galope, investiu contra o novo leader, mas Vesuvio defendeu-se como um leão e, conservando o meio corpo de vantagem, conseguiu cruzar a méta em primeiro logar.

5ª CARREIRA

538 Grande Premio "Linneo de Paula Machado" — Grande Criterium — Taça Linneo de Paula Machado — Animaes nacionaes de tres annos — Pesos da tabella — 2.000 metros — Premios: ..... 50:000$, 10:000$ e 5:000$.
BIG SHOT, masc., castanho, 3 annos, São Paulo, Santarém e Myrthée, do sr. L. Paula Machado, 55 kilos, L. Gonzalez .. 1º
Bororó, 53 ks., J. Zuniga 2º
Bacardi, 53 ks., A. Molina 3º
Yankee, 55 ks., R. Freitas 4º
Brasil, 53 ks., H. Soares . 0
Não correram Bagual e Biri-Biri
Ganho por dois corpos, do 2º ao 3º em corpo.
Rateios: 10$900 em 1º, dupla (24) 41$400. placés: Não houve.
Tempo: 131 1/5.
Total das apostas: 42:700$.
Criador: O proprietario.
Tratador: F. B. Oliveira.

RATEIOS EVENTUAES

2—2 Big Shot-Baccardi	1309	10$900
(3 Yankee	231	62$000
3 |		
(4 Brasil	121	118$400
4—5 Bororó	131	109$400
Total	622	
22	1377	14$300
23	513	38$600
24	478	41$400
33	36	550$600
34	74	267$000
Total	2478	

Muito embora os cinco potros se mostrassem algo nervosos na fita, a partida da prova classica não foi muito demorada.

Collocado junto á cerca interna, Bororó foi o primeiro a surgir, mas quasi que immediatamente deixou passar Yankee, Baccardi, Big Shot, Brasil e Bororó, ficando em ultimo. Essa ordem foi logo alterada na entrada da recta opposta, quando Brasil passou por Big Shot.

Quando a carreira attingiu a setta dos 1.200 metros, Baccardi approximando-se do ponteiro e, investindo contra este, no final da grande curva arrebatou-lhe a vanguarda, no mesmo tempo que Big Shot dominava Brasil. Mal se viu na recta, Big Shot atacou Brasil, ao passo que Baccardi procurava conservar a vanguarda. A carreira esteve indecisa até ás especiaes, mas de repente Big Shot desprendeu-se dos seus dois adversarios e, no final, com facilidade, destacou-se dois corpos de Bororó, para vencer a prova.

6ª CARREIRA

539 Premio "Aviação Civil Uruguaya" Animaes de qualquer paiz — Pesos especiaes, com descarga para aprendizes — 1.400 metros — Premios: 5:000$, 1:000$ e 500$.
FIGURANTE, fem., zaino, 4 annos, Inglaterra, Figaro e Attractive, do sr. Edgardo A. Soares, 58 kilos, D. Ferreira .. 1º
Letonia, 51 ks., G. Costa. 2º
Cimitarra, 53 ks., R. Ben. 3º
Faceta, 55 ks., H. Molina. 0
Plumazo, 51 ks., J. Zuniga 0
Pilote, 54 ks., S. Batista, mancou.
Não correu Zenobia.
Ganho por pescoço, do 2º ao 3º meio corpo.
Rateios: 70$000 em 1º: dupla (34) 79$700; placés: Figurante, 43$300; Letonia, 22$100.
Tempo: 92 2/5.
Total das apostas: 55:280$.
Importador: W. Noble.
Tratador: Waldemar Costa.

RATEIOS EVENTUAES

1—1 Pilote	1184	17$400
(2 Faceta	156	132$100
2 |		
(3 Plumazo	183	112$900
(4 Figurante	295	70$000
3 |		
(5 Cimitarra	308	67$000
4—6 Letonia	457	45$200
Total	2583	
12	345	63$700
13	1035	21$200
14	599	33$700
22	30	733$300
23	230	95$600
24	166	132$500
33	69	318$800
34	276	79$700
Total	27$50	

Ainda uma vez, a partida não foi demorada.

Cimitarra, Pilote e Figurante sairam nessa ordem e assim vieram até a entrada da recta quando Cimitarra tropeçou, mas ainda conseguiu manter a vanguarda. Mais infeliz, Pilote ao investir contra a leader soffreu um contratempo, parecendo-nos ter desmunhecado.

Cimitarra proseguiu a carreira ainda na vanguarda, já ahi perseguida por Letonia e Figurante. A primeira, mal havia dominado a situação, quando foi surpreendida com a carga de Figurante, que em cima da méta livrou pescoço sobre Letonia, o que lhe garantiu a victoria.

7ª CARREIRA

540 Premio "Aviação Civil Argentina" — Animaes nacionaes de 4 annos, sem mais de cinco victorias — Pesos da tabella, descarga e sobrecarga — 1.600 metros — Premios: 5:000$, 1:000$ e 500$.
ACROBATA, masc., castanho, 4 annos, São Paulo, Xyleno e Ibiapaba, do sr. L. Paula Machado, 55 kilos, A. Molina .. 1º
Ali Babá, 55 ks., J. Mesq. 2º
Kid Gallahad, 55 ks., J. Morgado .. 3º
Apis, 52 ks., J. Zuniga ... 0
Azteca, 58 ks, P. Gusso .. 0
Malisana, 50 ks., O. Cout. 0
Alcatéa, 50 ks., D. Fer.. 0
Ganho por meio corpo, do 2º ao 3º um corpo
Rateios: 40$900 em 1º; dupla (12) 22$700; placés: Acrobata, 15$500; Ali Babá, 11$300.
Tempo: 104 2/5.
Total das apostas: 70:230$.
Criador: O proprietario.
Tratador: Ernani Freitas.

RATEIOS EVENTUAES

1—1 Ali Babá	1400	19$700
(2 Acrobata	676	40$900
2 |		
(3 Alcatéa	90	307$300
(4 Azteca	223	124$000
3 |		
(5 K. Gallahad	359	74$900
(6 Apis	625	44$200
4 |		
(7 Malisana	75	368$800
Total	5458	
12	1132	22$700
13	427	61$900
14	455	58$100
22	115	230$100
23	481	55$000
24	338	78$300
33	88	308$000
34	221	119$700
44	22	1:203$2
Total	3309	

Alcatéa esfusiou na dianteira, mas alguns metros depois da partida, Acrobata por ella passou, o mesmo fazendo nos 1.200 metros Azteca.

Acrobata, no principio da grande curva, tinha ás suas patas o cavallo Ali Babá.

Em toda a recta final, esse filho de Victoria carregou contra o leader, mas Acrobata resistiu sempre com vantagem a essa carga e, nos derradeiros momentos, conservando meio corpo, cruzou a méta na principal posição.

8ª CARREIRA

541 Premio "Aero Club do Brasil" — Animaes de qualquer paiz — Handicap — 1.600 metros — Premios: 6:000$, ... 1:200$ e 600$.
ALMORAVIDES, fem., castanho, 5 annos, Argentina, Le Coeur e Almeria, do sr. A. J. Peixoto de Castro, 51 kilos, G. Costa 1º
Fair Day, 56 ks., P. Gusso 2º
Marauyra, 54 ks., J. Mesq. 3º
Desejada, 50 ks., O. Serra. 0
Jarandina, 50 ks., C. Morg 0
Gagé, 51 ks., H. Molina. 0
Quincas Borba, 54 ks., A. Henriques .. 0
Rigueira, 54 ks., S. Batista 0
Catalpa, 58 ks., A. Molina 0
Não correu Indayatuba.
Ganho por um corpo, do 2º ao 3º dois corpos.
Rateios: 14$900 em 1º: dupla (44) 47$600; placés: Almoravides-Fayr Day, 11$000; Marauyra, 19$000.
Tempo: 104".
Total das apostas: 87:850$.
Importador: O proprietario.
Tratador: G. Feijó.
Total geral das apostas: ... 43:190$.
Total geral dos concursos: 121:730$.
Pista de areia pesada.

RATEIOS EVENTUAES

(1 Rigueira	109	336$700
1 |		
(2 Desejada	105	349$500
(3 Marauyra	280	131$000
2 |		
(4 Gagé	587	62$500
(5 Catalpa	368	99$700
3 |6 Q. Borba	320	114$700
(7 Jarandina	361	101$600
4-9 Almoravides-Fair Day	2458	14$900
Total	4588	
11	19	2:021$8
12	96	400$100
13	117	328$300
14	376	102$100
22	128	300$100
23	397	93$700
24	867	44$300
33	224	171$500
34	1771	21$600
44	807	47$600
Total	4802	

Partida rapida. Almoravides esfusiou na dianteira, seguida de Quincas Borba, Catalpa, Marauyra, Fair Day e os demais concorrentes.

A ponteira sempre com acção facil, cumpriu no posto de honra todo o percurso, até cruzar a méta com um corpo na frente de sua companheira Fair Day, que nas especiaes havia se firmado no segundo posto.

* * *

A Reunião de Amanhã

MONTARIAS PROVAVEIS

1ª carreira — Premio 30 DE OUTUBRO — 1.400 metros — 4:000$000.

	Kilos
(1 Quevi, M. Tavares	56
1 |	
(2 Decidido, O. Serra	48
(3 Ufal, Caio Brito	58
2 |	
(4 Garço, G. Silva	48
(5 Batucada, J. Santos	53
3 |	
(6 X. Xique, O. Cout.	56
(7 G. Fina, A. Gomez	53
4 |	
(8 Santanense, H. Mol.	55

2ª carreira — Premio SYNDICATO UNIÃO DOS EMPREGADOS DO COMMERCIO — 1.200 metros — 5:000$.

	Kilos
1—1 M. Alvo, Mesquita	56
(2 Obuz, D. Ferreira	56
2 |	
(3 Igarité, C. Brito	48
(4 Yokosuka, Zuniga	51
3 |	
(5 Faustina, Coutinho	48
(6 B. Viva, H. Molina	51
4 |	
(7 Marapiré, Canales	54

3ª carreira — Premio INSTITUTO DOS COMMERCIARIOS — 1.000 metros — 10:000$000.

	Kilos
1—1 Botucatú, J Mesq.	55
(2 Bolero, A. Molina	55
2 |	
(" Bocaina, Zuniga	53
(3 Condessita, O. Serra	53
3 |	
(4 Balaklana., D. Fer.	53
(5 Astor, J. Canales	53
4 |	
(" Guajirú, Jorge	55

4ª carreira — Premio ASSOCIAÇÃO COMMERCIAL DO RIO DE JANEIRO — 1.000 metros — 5:000$000.

	Kilos
(1 Sceptro, L. Benitez	56
1 |	
(2 Darte, F. Cunha	56
(3 Guapé, Mesquita	56
2 |	
(4 Arloch, S. Batista	54
(5 Yucoá, W. Cunha	54
3 |	
(6 Kemal, J. Zuniga	56
(7 Sambador, D. Fer.	56
4 |8 Itacoaty, Canales	54
(" Gaibú, Cosme	56

5ª carreira — Premio SYNDICATO DOS COMMERCIANTES LOJISTAS — 1.500 metros — 4:000$000 — Betting.

	Kilos
(1 Flamengo, W. Cunha	58
1 |2 Soissons, D. Ferreira	52
(3 Xamete, J. Zuniga	49
(4 Diccionario, O. Sant.	56
2 |5 Afortunado, C. Brito	48
(6 Flirt, A. Dias	54
(7 Perigosa, J. Ferreira	50
3 |8 Aedo, A. Gomez	52
(9 R. de Sol, F. Bierna	53
(10 Lamparina, Meszaros	55
4 |11 A. Junior, Hugo	48
(12 Nuncio, Cosme	53

6ª carreira — Premio SYNDICATO DOS COMMERCIANTES ATACADISTAS — 1.600 metros — 4:000$000 — Betting.

	Kilos
(1 Myathan, D. Ferreira	57
1 |	
(2 Imbetiba, C. Brito	51
(3 Sylpho, J. Zuniga	49
2 |	
(4 Uraquitan, J. Santos	57
(5 May Be, Benitez	55
3 |6 Meuarco, R. Freitas	57
(7 Pourquoi?, Coutinho	50
(8 Maroim, A. Gomez	48
4 |9 R. do Luar, H. Mol.	56
(10 Sanguenol, S. Batista	58

7ª carreira — Premio ASSOCIAÇÃO DOS EMPREGADOS NO COMMERCIO — 1.600 metros — 5:000$000 — Betting.

	Kilos
(1 Anajá, D. Ferreira	54
1 |" Mondesir, C. Brito	52
(2 Rigoroso, S. Batista	56
(3 Susan, Zuniga	52
2 |4 B. Boy, Jorge	56
(5 Onyx, J. Canales	52
(6 Prateada, A. Molina	54
3 |7 Oiticoró, O. Santos	53
(8 Bill, A. Gomez	57
(9 Bradador, X. X.	54
4 |10 California, O. Serra	50
(" Dardo, W. Andrade	58

35$000 e typo 5, nominal.

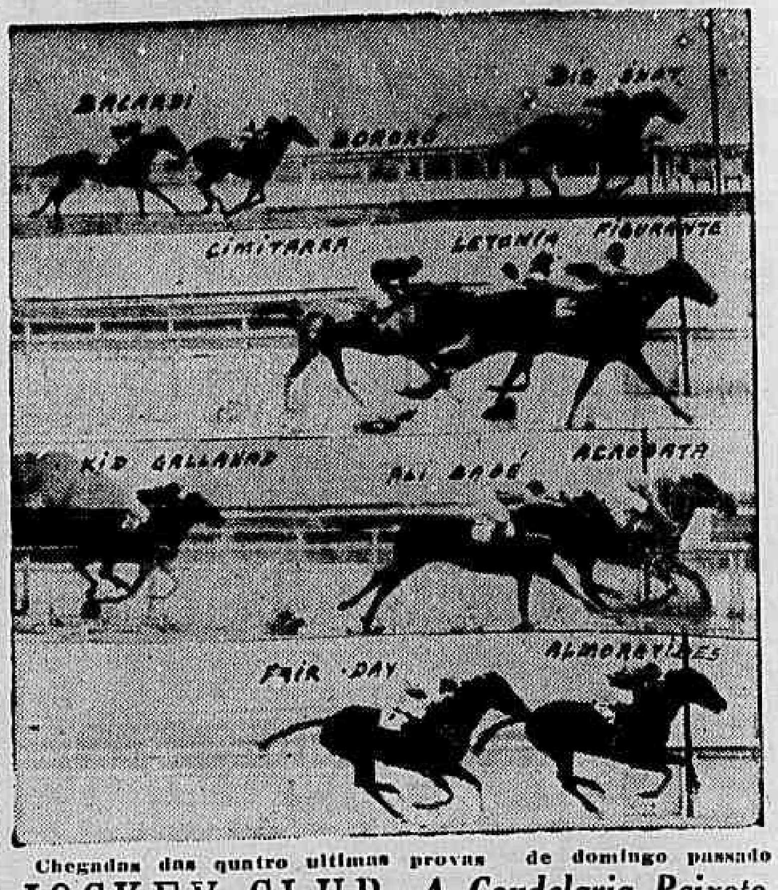

Chegadas das quatro ultimas provas de domingo passado

JOCKEY CLUB BRASILEIRO

PROJECTO DE INSCRIPÇÃO DA 78ª REUNIÃO A REALIZAR-SE EM 3 DE NOVEMBRO DE 1940

Classico "Protectora do Turf" — 2.400 metros — 15:000$000 — Handicap a forfait, de limite maximo, não obrigatorio (50 a 62 kilos), para os seguintes animaes nacionaes, já inscriptos, sem victoria no paiz, no corrente anno, em prova classica de 15:000$000 ou maior quantia: Cami 62 kilos — Dominó 56 — Burú 55 — Sitran 55 — Indayatuba 53 — Azteca 52 — E'galo 52 — Grumete 51 — Afago 50 — Mahú 50 — Sceptro 50 — Reporter 50 — Kemal 50 — Palhaço 50 — Sylpho 50 — Relator 50 — Itasso 50 — E'gaso 50.

Premio "Barthou" — 1.400 metros — 10:000$000 — Potros nacionaes de 3 annos, sem victoria no paiz — Pesos da tabella.

Premio "Burú" — 1.400 metros — 10:000$000 — Potrancas nacionaes de 3 annos, sem victoria no paiz — Pesos da tabella.

Premio "Lafayette" — 1.200 metros — 10:000$000 — Animaes nacionaes de 3 annos, sem mais de uma victoria no paiz — Pesos da tabella.

Premio "Baltica" — 1.000 metros — 6:000$000 — Animaes nacionaes de 4 annos, sem victoria no paiz — Pesos da tabella.

Premio "Yambi" — 1.600 metros — 5:000$000 — Animaes nacionaes de 4 annos, sem mais de uma victoria no paiz, excluidos os vencedores de prova classica — Pesos da tabella.

Premio "Zamk" — 1.200 metros — 5:000$000 — Animaes nacionaes de 4 annos, sem mais de duas victorias no paiz, excluidos os vencedores de prova classica — Pesos da tabella.

Premio "Yeoman" — 1.500 metros — 10:000$000 — Animaes nacionaes de 3 annos, sem mais de duas victorias no paiz — Pesos da tabella.

Premio "Xerem" — 1.400 metros — 5:000$000 — Animaes nacionaes de 4 annos, de 3 a 5 victorias, excluidos os vencedores de prova classica — Pesos da tabella, com descarga de 1 kilo — Descarga de 3 kilos para os de 3 victorias e sobrecarga de 3 kilos para os de 5 victorias: Azteca 58 kilos — Adonis 58 — Acrobata 58 — Altona 56 — Ali Bábá 55 — Afago 55 — Bailador 55 — Kid Gallahad 55 — Mahú 52 — Palhaço 52 — Campo Real 52 — Angahy 52 — Apis 52 — Gallarate 50 — Sayonora 50 — Alcatéa 50 — Malisana 50 e qualquer outro animal que satisfaça as condições da chamada deste pareo.

Premio "Big Shot" — 1.600 metros — 5:000$000 — Animaes nacionaes de cinco annos com tres a cinco victorias no paiz, excluidos os vencedores de prova classica — Pesos da tabella — Descarga de tres kilos para os de quatro victorias e de seis para os de tres victorias: E'gaso 56 kilos — Monte Alvo 56 — Obuz 56 — Galantre 56 — Xacoco 56 — Marapiré 54 — Lulú 54 — Taipú 53 — Odax 53 — Xintan 53 — Yokosuka 51 — Braza Viva 51 — Discreta 51 — Oceano 50 — Glorista 50 — Marumbi 50 — Mery 48 — Igarit- 48 — Cami 48 — Urucaré 48 — Faustina 48 e qualquer outro animal que satisfaça as condições da chamada deste pareo.

Premio "Burity" — 1.500 metros — 5:000$000 — Animaes nacionaes — Pesos especiaes com descarga para aprendizes: Ljuhy 58 kilos — Aratáu 58 — Brazador 57 — Quarahim 56 — Usolar 55 — Lafayette 55 — Vesuvio 54 — Xódosinho 52 — Xairel 52 — Valmy 51 — Matto Alto 51 — Pojaquara 50 — Mist 50 — Vallonia 49.

Premio "Concheta" — 1.600 metros — 5:000$000 — Animaes estrangeiros — Pesos especiaes com descarga para aprendizes: Lilith 58 kilos — Desejada 58 — Oricana 58 — Faceta 57 — Discordia 57 — Cimitarra 55 — Oberon 53 — Mandarim 51 — Letonia 51 — La Conga 50 — Buster Keaton 50 — Plumazo 49 — Zenobia 48.

Premio "Vesuvio" — 1.600 metros — 6:000$000 — Animaes de qualquer paiz — Handicap: Grumete 58 kilos — Alco 57 — Indayatuba 56 — Catalpa 55 — Fair Day 54 — Jarandina 53 — Almoravides 53 — Figurante 52 — Cideral 52 — Marauyra 51 — Quincas Borba 51 — Rigueira 51 — Gagé 48 — Xaveco 48.

Premio "Acrobata" — 1.800 metros — 7:000$000 — Animaes de qualquer paiz — Handicap: L'Atlantide 60 kilos — Cami 58 — M. Revel 56 — David 55 — Oremus 55 — Pharsala 55 — Athleta 54 — Dominó 52 — Jamundá 52 — Arypurú 52 — Egalo 50 — Burú 49 — Dona Stella 49.

NOTA: — A Commissão de Corridas reserva-se o direito de reunir em um só pareo os animaes inscriptos nos premios "Barthou" e "Burú".

As inscripções encerram-se hoje, terça-feira, 29, ás 16 horas, terminando na mesma occasião o praso para declaração de forfait para o Classico "Protectora do Turf".

A Coudelaria Peixoto de Castro Levantou Em Porto Alegre o Grande Premio Jockey Club de Pelotas

A coudelaria que o dr. Peixoto de Castro installou recentemente em Porto Alegre obteve hontem o seu terceiro triumpho, aliás o mais expressivo, por ter sido num grande premio, que era a prova central do programma. A victoria foi conquistada pela egua argentina Letra, de 4 annos, por Portentoso e Sedadeira.

Letra foi directamente adquirida por seu actual proprietario, na ultima viagem que o mesmo realizou á Argentina em julho deste anno, tendo sido enviada para Porto Alegre, conjuntamente com outra egua que estreará brevemente. No domingo anterior a blusa estreante saiu tambem victoriosa, com Cabul, um potro por Taciturno, que venceu facilmente por varios corpos.

A coudelaria Peixoto de Castro está representada em Porto Alegre pelos seguintes parelheiros: Letra, Cruz Grande, Cabul, Carissa, Cilly, Belkiss e Cosy.

* * *

A Visita á Sala de Imprensa do Sr. Linneo de Paula Machado

Momentos após á realização do Grande Premio "Linneo de Paula Machado", esteve na sala de imprensa do Hippodromo Brasileiro, em visita aos chronistas do turf, o sr. Linneo de Paula Machado, que teve o prazer de assistir o seu crioulo Big Shot levantar a prova que tem o seu nome.

Mandando servir uma taça de champagne aos presentes, o criador de Santarém, num improviso, disse do seu prazer em commemorar as suas grandes victorias junto aos seus amigos da imprensa.

Em nome dos seus collegas, respondeu o nosso confrade Manfredo Liberal.

O nosso collega do "Jornal dos Sport", agradecendo a gentileza do sr. Linneo de Paula Machado, relembrou que a victoria de Big Shot vinha coincidir com o anniversario do grande criador patricio, e, por esse motivo, a taça de champagne que elle erguia tinha um duplo sentido: commemorar esse anniversario e a victoria daquelle filho de Santarém.

E, sob uma salva de palmas, o sr. Linneo de Paula Machado se retirou do recinto de imprensa.

* * *

O Banquete ao Senhor Paula Machado

No domingo, no Hippodromo da Gavea, no domingo, o tradicional almoço que a directoria do Jockey Club offerece ao patrono da maior prova do dia.

Hontem, esse banquete assumiu um cunho de maior relevancia pois coincidiu com o dia do anniversario natalicio do maior criador patricio.

Nesse almoço, além do senhor Linneo de Paula Machado, esteve presente toda a directoria do Jockey Club Brasileiro, em homenagem ao presidente de honra da fidalga associação e que hoje no conceito dos nossos turfmen e dos criadores occupa posição de absoluto destaque.

Administração Publica

PRESIDENCIA DA REPUBLICA

ACTOS DO CHEFE DO GOVERNO

NA PASTA DA EDUCAÇÃO: — Exonerando Edmundo da Silveira Calado, ajudante de thesoureiro, padrão K, em commissão; Fernando Pombo Dornelles e Francisco Rodrigues Mattoso, do cargo de assistente em commissão, padrão H, da Faculdade de Medicina de Porto Alegre.

Reintegrando João de Aquino Ribeiro, ex-thesoureiro da Escola Nacional de Musica da Universidade do Brasil, no cargo, em commissão, de ajudante de thesoureiro, padrão K, do Quadro I.

Concedendo inspecção permanente ao Gymnasio Jauense Horacio Berlinck, em Jahú, Estado de São Paulo.

Aposentando Noé Ramiro, trabalhador, classe C; Bento de Freitas, foguista, classe F; João Jorge Travassos, patrão, classe H; Durval Marciano da Silva, machinista maritimo, classe F; Fortunato Elias da Silva, servente, classe C; Oscar Ludovice, impressor, classe F; Augusta Heloisa da Silva, attendente, classe F; José Nogueira de Sá, professor cathedratico, padrão L, da cadeira de Physica da Escola Nacional de Minas e Metallurgia da Universidade do Brasil; e, Achilles de Faria Lisboa, naturalista, classe K.

Concedendo aposentadoria a Maria da Silva Cardoso, attendente, classe E.

Nomeando, interinamente, como substituto: Augusto Leite da Silva, professor, padrão G, da Escola de Aprendizes Artifices de Alagoas; Celso Machado Aquino, professor cathedratico, padrão L, da cadeira de Clinica Neurologica, da Faculdade de Medicina de Porto Alegre; Fernando Augusto Vaz de Figueiredo, assistente em commissão padrão H, da cadeira de Clinica de Doenças Tropicaes da Faculdade Nacional de Medicina; Reynaldo Octavio Alves de Brito, professor cathedratico, padrão L, da cadeira de Topographia — Geodesia Elementar — Astronomia de Campo da Escola Nacional de Minas e Metallurgia; Antonio Fernandes da Costa Junior, occupante do cargo em commissão de assistente, padrão H, para exercer o cargo de professor cathedratico padrão L, da mesma cadeira e da mesma Faculdade.

Nomeando, em commissão para o cargo de assistente, padrão H, da Faculdade de Medicina de Porto Alegre: Hamilton Santos, para a 1ª cadeira de Clinica Cirurgica; Raphael Cabeda Sobrinho, para a cadeira de Parasitologia; e, Tenack Wilson de Souza, para a cadeira de Clinica Propedeutica Medica.

Nomeando, Raul Franco di Primio, professor cathedratico padrão L, da cadeira de Parasitologia da Faculdade de Medicina de Porto Alegre; Hamilton Vieira dos Reis, Pedro José Calazans Cifre e Nacib Abrahão, guarda sanitario, classe C.

Nomeando, interinamente, Manoel Odorico Moraes, medico clinico, classe K; Diva Damasceno, Josepha Augusta da Silva e Dalva da Gama Sodré, attendentes, classe C; Flavio de Albuquerque Mello e Mercedes da Rocha Freire, zelador, classe C; Hilda Alves Velloso, desenhista, classe F; Jasmelina Silveira, mestre de Ensino, classe D; João Zaco Paraná, professor cathedratico, padrão L, da cadeira de Modelagem da Escola Nacional de Bellas Artes; Milton José Manso de Freitas e Pedro de Vasconcellos Barros, pratico de laboratorio, classe C; Manoel Esteves, Quariguazil Barreto Baltar, Olegario de Souza Lemos e Paulo Soares de Almeida, servente, classe B.

Concedendo exoneração, a Agenor Monteiro, servente, classe B e a Luiz Felippe Magalhães Vieira, do cargo de assistente em commissão, padrão H, da Faculdade de Medicina de Porto Alegre.

Tornando sem effeito o decreto que nomeou, interinamente Candido de Oliveira e Silva, medico-clinico, classe K.

Transferindo, a pedido, Americo Barreto da Silva Guimarães, escripturario, classe F, do Ministerio da Viação, para identica classe e carreira do Ministerio da Educação; Zoroastro Antunes Moreiro, servente, classe E, para cargo identico da carreira de guarda sanitario; Francisco Sena Malveira, escrevente, classe G, do Ministerio da Guerra, para o cargo da classe G, da carreira de dentista do Ministerio da Educação e Saude.

Transferindo, ex-officio, Ruth Barcellos, secretaria stenographa, padrão I, para a classe I da carreira de official administrativo; Rodolpho de Souza Martins, ajudante de porteiro, padrão D, para a classe D da carreira de servente; Guilherme José dos Santos, ajudante de porteiro, padrão D, para a classe D da carreira de servente; Jarbas Machado Alves, porteiro zelador, padrão F, para a classe F da carreira de zelador; Clelia Alevato, secretaria stenographa, padrão I, para o cargo da classe I da carreira de official administrativo; e, Alvaro Cardoso, administrador, padrão J, para o cargo da classe J, da carreira de official administrativo.

NA PASTA DA AGRICULTURA: — Approvando o Regimento do Departamento Nacional da Producção Mineral.

NA PASTA DAS RELAÇÕES EXTERIORES: — Nomeando Octavio Augusto Dias Carneiro e Vladimir do Amaral Murtinho, diplomata, classe J.

Removendo, ex-officio, o 2º secretario Fernando Nilo de Alvarenga, diplomata, classe K, da Embaixada na Allemanha para a Secretaria de Estado.

Aposentando, Elpidio de Brito Pereira, auxiliar de consulado, padrão N.

NA PASTA DA FAZENDA: — Autorizando o cidadão brasileiro Salvador Guilherme Raymundo a comprar pedras preciosas.

Approvando nova tabella numerica para o pessoal extranumerario-mensalista do Serviço do Pessoal.

Revogando, a pedido, o decreto que autorizou o cidadão Trasibulo Torres de Carvalho a comprar pedras preciosas.

NA PASTA DA VIAÇÃO: — Declarando extinctos 2 cargos excedentes da classe L, da carreira de engenheiro (IFE e DNER), do Quadro I.

Autorizando o alargamento da ponte sobre o rio São João no km. 32 do prolongamento ferroviario de Cabo Frio a Rio Dourado.

Modificando o decreto numero 2.839, de 2 de julho de 1938, o presidente da Republica assignou, na pasta da Viação, o seguinte decreto:

"Artigo unico — Fica modificado o paragrapho 1º do artigo unico do decreto n. 2.839, de 2 de julho de 1938, que passará a ter a seguinte redacção:

"Paragrapho 1º — As despesas que forem realmente effectuadas, até o maximo do orçamento ora approvado, na importancia total de 48:451$680 (quarenta e oito contos, quatrocentos e cincoenta e um mil seiscentos e oitenta réis), depois de apuradas em regular tomada de contas, serão levadas á conta de capital da União, nos termos do paragrapho unico do artigo 1º, do decreto-lei numero 552, de 12 de julho de 1938".

DECRETOS ASSIGNADOS

Dispondo sobre o deposito em moeda nacional do equivalente ás obrigações em moeda estrangeira, originarias de paizes cujas operações commerciaes possam estar sob o controle de um governo estrangeiro, o presidente da Republica assignou o seguinte decreto-lei:

"Art. 1º — E' obrigatorio o deposito em moeda nacional, de que trata o decreto n. 24.038, de 26 de março de 1934, do equivalente ás operações em moeda estrangeira, originarias de paizes cujas operações commerciaes e bancarias com o exterior possam estar sujeitas ao controle de um governo estrangeiro, em virtude do conflicto europeu.

"Art. 2º — As obrigações originarias das possessões desses paizes, seja qual fôr a sua situação em relação ao conflicto, ficam sujeitas ao regime estabelecido no artigo anterior.

Art. 3º — Os titulos representativos das obrigações referidas não poderão ser entregues ao devedor, ao representante do credor ou mesmo devolvido ao remettente do exterior, sem a prévia autorização da Fiscalização Bancaria do Banco do Brasil.

Art. 4º — As firmas que possuam documentos de importação de mercadorias originarias dos paizes referidos e de suas possessões, desacompanhados dos respectivos titulos, deverão apresental-os á Fiscalização Bancaria do Banco do Brasil, dentro do prazo que a mesma fixar, para effeito de julgamento da legitimidade desses documentos e de cobertura cambial.

Art. 5º — O fechamento de cambio, para liquidção nos termos do art. 4º, paragrapho unico, do decreto n. 24.038, de 26 de março de 1934, depende de prévia autorização da Fiscalização Bancaria do Banco do Brasil.

Art. 6º — As liquidações que effectuarem de modo differente do determinado neste decreto-lei são equiparadas ás operações illegitimas nos termos do art. 1º do decreto n. 23.258, de 19 de outubro de 1933, e as partes interessadas incorrerão nas penalidades cominadas no art. 6º, do referido decreto.

Art. 7º — A Fiscalização Bancaria do Banco do Brasil expedirá instrucções e fiscalizará a applicação dos dispositivos deste decreto-lei.

Art. 8º — Este decreto-lei entrará em vigor na data da sua publicação, revogadas as disposições em contrario".

Expediente do DASP

CHAMADAS AO S. B. M. — Deverão comparecer ao Serviço de Biometria Medica do Instituto Nacional de Estudos Pedagogicos, á Praça Marechal Ancora, edificio da Imprensa Nacional, 1º andar, no proximo dia 5, afim de se submetterem as provas de sanidade e capacidade physica, os candidatos abaixo relacionados pelos respectivos numeros de inscripção:

A's 11 horas — contador: 173 — 174 — 181 — 207 — 208 e 230.

Veterinario — 5 13 — 17 e 23.

TECHNICO DE EDUCAÇÃO — O concurso para a carreira de Technico de Educação, do Ministerio da Educação e Saude, proseguirá no proximo domingo, 3 de novembro, ás 18 horas, nesta capital, em São Paulo e Bello Horizonte.

No Rio, os trabalhos serão effectuados no Instituto de Educação; em São Paulo, na Faculdade de Medicina; e em Bello Horizonte, no Gymnasio Mineiro.

Será realizada a prova escripta de selecção, com caracter eliminatorio, de que trata a letra c) das instrucções reguladoras do concurso.

A prova compreenderá: dissertação sobre ponto sorteado no momento, dentre os do programma, e resolução de cinco questões formuladas sobre os assumptos de tres outros pontos, tambem sorteados no momento, dentre os do programma.

Os candidatos deverão levar a Constituição Federal, não commentada.

TECHNICO DE ADMINISTRAÇÃO: — A prova escripta de que trata a letra c), das instrucções reguladoras do concurso para a carreira de Technico de Administração, será realizada dentro de poucos dias.

Ministerio do Trabalho

Uma firma commercial solicitou ao Ministerio do Trabalho relevação da multa que lhe fôra imposta por manter empregados em trabalho além do horario fixado em lei. Submettido o processo ao diretor do Dep. Nacional do Trabalho, este proferiu o seguinte despacho:

"Declarando, expressamente, o art. 4º do decreto n. 22.033, de 29—10—32, que "será computado como de trabalho effectivo "todo o tempo" em que o empregado estiver á disposição do empregador, aguardando ou "executando" ordens, em "serviço interno" ou externo", e occorrendo essa hypothese no caso dos presentes autos (informação de fls. 17), não ha como relevar a multa imposta á firma infractora. Onde a lei é explicita, não é admissivel a interpretação, especialmente quando essa interpretação não se apoia, sequer, em razão juridica relevante. Os dois empregados surpreendidos, de portas a dentro, no estabelecimento, quinze minutos depois de encerrados os trabalhos normaes, "o primeiro em arrumação de mercadorias e esta sommando a caixa", lá não estariam — o bom senso e a logica autorizam o raciocinio, — por gosto, "sponte sua"; mas, como se vê da narrativa do fiscal, executando serviço interno da casa, consequentemente, sob as ordens e o consentimento do empregador. Se o espirito da lei é, em verdade, "dar repouso aos empregados, como um direito que o Estado ampara", após as actividades commerciaes que cessam ás 18 horas, absurdo seria dispensar da sancção em que incorreu a firma que violou o preceito. Além disso — e ahi o ponto fragil do argumento do recurso, — a recorrente, ladeando a questão, affirma que o fiscal allegára que os empregados "ultimavam vendas a clientes", o que não é verdade, pois que o termo de verificação de fls. 2, diz apenas que a recorrente "não estava observando" as disposições legaes do horario normal de trabalho. Mas, "ad argumentandum", se os empregados estivessem ultimando as vendas, nem por isso deixaria de subsistir a infracção, por isso que, de uma ou doutra fórma, o horario normal do trabalho estaria sendo, virtualmente, violado, nos termos claros do artigo acima citado. Isto posto, nego provimento ao recurso, para manter, como mantenho, a decisão recorrida."

— O presidente do Instituto de Aposentadoria e Pensões da Estiva, sr. Antonio Ferreira Filho, communicou ao ministro do Trabalho, sr. Waldemar Falcão, que aquella instituição vae iniciar, dentro em breve, a construcção de 25 casas para os estivadores de Natal, Estado do Rio Grande do Norte.

Ministerio da Guerra

O geenral Mario José Pinto Guedes, que acaba de deixar o alto cargo de primeiro sub-official chefe do Estado Maior do Exercito, partirá no proximo dia 4 de novembro, para Campo Grande, afim de assumir o commando da 9ª Região Militar do Estado de Matto-Grosso.

— Com a chegada do general Silva Junior, da zona de operações das manobras do valle do Parahyba, a 1ª Região Militar, e 1ª Divisão de Infantaria, retomou, hontem, pela manhã, o seu rythmo normal. Assim é que, em consequencia, s. ex. reassumiu o seu alto cargo de commandante, coronel Maurillo Meirelles Alves, que foi, por esse motivo, pelo qual vinha respondendo o dispensado.

Deixaram tambem de responder pelo expediente: 1ª secção — capitão Ruy Santiago; 2ª secção — capitão Mario Gameiro; 3ª secção — capitão Volmar Carneiro da Cunha; 4ª secção e Servi de Embarques — 1º ten. Anisio Guimarães Fonseca. S. V. R. — 1º ten. veterinario Alirio de Souza; S. S. R. — major medico Alpheu Tourinho Theodoro da Silva; S. M. B. R. — capitão Celso Soares de Queiroz.

— O general Silva Junior, commandante da 1ª Região Militar, após reassumir o seu posto, determinou que todos os commandantes de corpos subordinados á sua Região, communiquem ao quartel-general, dia e hora da chegada á séde de suas Unidades.

— Por conveniencia do serviço, foi exonerado das funcções de instructor do T. G. 302 em Alegre, Estado do Espirito Santo o 1º sargento instructor do Q. I. Argemiro da Motta Leal, o qual foi nomeado auxiliar de instrucção da E. I. M. 324, desta capital.

— O coronel medico João Affonso de Souza Ferreira, por ter regressado do valle do Parahyba, acompanhado do seu adjunto capitão medico Tales Estranzulas de Oliveira, reassumiu, hontem, o seu cargo de director do Corpo de Saude do Exercito.

— Declara o titular da pasta da Guerra, que os engajamentos e reengajamentos de primeiros cabos só poderão ser concedidos no posto de cabo.

— Por ter reassumido o seu alto cargo de chefe do E. M. E., apresentou-se hontem ao ministro da Guerra e á Secretaria o general Almerio de Moura, que vem de dirigir as manobras militares do valle do Parahyba.

— Declarou hontem mo ministro da Guerra que as "Instrucções para o Recrutamento e Preparação dos Candidatos á Matricula na Escola de Estado Maior", devem entrar em vigor a partir de 1941, inclusive.

— Attendendo á solicitação do commandante da 7ª Região Militar, com séde em Recife, o ministro da Guerra, em data de hontem, resolveu augmentar, desde já, o effectivo da tropa do Quartel General da mesma Região de um terceiro sargento, um cabo e trinta soldados.

— O general Emilio Fernandes de Souza Doca, director da Intendencia do Exercito, foi nomeado, sem onus para o Thesouro Nacional, delegado do Brasil ao Congresso Luso-Brasileiro de Historia, a realizar-se em Lisboa em novembro do corrente anno.

— Assumiu a chefia do Serviço de Fundos da 9ª Região Militar, com séde em Campo Grande, Estado de Matto Grosso, o tenente-coronel Lauro Loureiro de Souza, sendo, por esse motivo, dispensado o major Alfredo Nogueira Junior.

— São os seguintes os candidatos ao Curso de Especialista de Aeronautica que tiveram os seus requerimentos despachados pelo general director dessa arma: civis Ary Franco Porto, Bellarmino Roca Freire Sobrinho, Durval Cruz da Costa e Heraclito Simplicio Monteiro, cabo Julio Barbosa Lima e soldado Sebastião da Costa Boucinhas: "Archivem-se, por terem entrado tardiamente nesta directoria". Civis Ernani Millus e Luiz Guilherme Kauf: "Archivem-se, por terem retornado á esta directoria tardiamente". Soldado Rubens Dario — "Indeferido. Sua conducta não satisfaz as exigencias regulamentares".

— Foi transferido, por necessidade do serviço, da 5ª Formação de Intendencia (Curityba) para o 8º corpo de Base Aerea (Campo Grande), o 2º ten. I. E. Pery Corrêa Pereira.

— O commandante interino da 9ª Região Militar, com séde em Campo Grande, Matto Grosso, pediu esclarecimento sobre a situação do 1º sargento Joaquim Alves da Silva, do 1º|5º R. A. D. C., que é devedor á Previdencia dos Sub-Tenentes e Sargentos do Exercito da importancia de 3:300$ e foi mandado excluir das fileiras do Exercito. Em solução, declarou, hontem, o ministro da Guerra que a divida do sargento em questão para com a Previdencia não impede sua exclusão das fileiras do Exercito, que foi determinada por motivo relevante e porque a citada divida será levada a lucros e perdas, para ser coberta pelo seguro collectivo, de accordo com o art. 19 do Regulamento da citada Providencia.

— O ministro da Guerra, em data de hontem, communicou ao seu collega da pasta da Marinha, haver resolvido dispensar o capitão de fragata contador naval Roberto Moreira da Costa Lima, nas funcções de representante desse Ministerio na commissão para tratar das pensões concedidas a veteranos e viuvas dos sobreviventes das campanhas do Uruguay e Paraguay, designando para substituil-o o capitão de corveta contador naval Manoel Pinto Ribeiro Espindola.

— Foi approvado pelo ministro da Guerra o acto do general Raymundo Sampaio, director de engenharia, autorizando a permanencia do major Arthur Levi e do capitão Rodrigo Octavio Jordão Ramos, por prazo superior a seis dias, na capital federal, onde estão em transito, de regresso á séde de sua unidade — 2º Btl. Ferro Viario, na capital federal, que vieram representar no III Congresso de Engenharia e Legislação Ferroviario.

— Foi designado, por necessidade do serviço, o capitão Ariovaldo D. Ferreira para servir como ajudante da Directoria do Material Bellico.

— Os majores intendentes do Exercito Trajano Monteiro de Souza, do Serviço de Fundos da 1ª Região Militar e Jacob Gomes, da Directoria de Intendencia, foram, respectivamente, transferidos, por necessidade do serviço, de uma para outra repartição.

— Foram transferidos, por necessidade do serviço, os capitães Francisco Roberto Figueiredo Barreto e Oswaldo Ferreira de Carvalho, ambos do 11º R. I. para o Btl. Escola e 24º B. C., respectivamente; Mario da Costa Lopes, do 4º Btl. C., para o 2º R. I.; Humberto Guimarães de Almeida, do 15º B. C. para o 2º R. I.; Astrogildo Virgolino Pontes, do III|8º para o 11º R. I.; José Ventura Pinto, do I|9º para o 11º R. I.; Valdemiro de Meirelles Alves, do III|8º R. I., para o 13º B. C.; Alcides Pinto Coelho, do 7º para o 2º R. I., Mario Ribeiro dos Santos, do III|13º R. I. para o 13º B. C. e do 2º para o 12º R. I. Alcir d'Avila Mello.

Ministerio da Viação

O ministro da Viação remetteu ao Tribunal de Contas, para o devido registo, copia do termo de ajuste celebrado entre o Departamento Nacional de Portos e Navegação e a Companhia de Mineração e Metallurgia Brasil (Cobrasil), para a execução das obras de construcção do porto de São Roque, no Estado da Bahia.

—— Pelo titular da Viação foram approvados o projecto e orçamento, na importancia de 321:190$, do açude particular "Coutinho", que o sr. Miguel Euzebio Gomes Coutinho pretende construir em sua fazenda de Varzinha, no municipio cearense de Independencia.

—— O ministro da Viação consultou o seu collega da pasta da Agricultura sobre a possibilidade de ser posto á disposição do Serviço de Navegação da Amazonia e Administração do Porto do Pará o funccionario daquelle Ministerio dr. Reynaldo Bulcão Vianna.

—— O ministro da Viação enviou ao Tribunal de Contas o processo referente á encampação da E. F. Maricá, afim de que aquelle Instituto possa deliberar sobre a distribuição, ao Thesouro Nacional da parcella de 7.425:966$200, para os fins a que se refere o artigo 4.º do decreto-lei n. 2.286, de 7 de junho ultimo.

—— Pelo titular da Viação foi dirigido um aviso ao Departamento Nacional de Portos e Navegação autorizando a inclusão na conta de capital addicional da Cia. Docas de Santos da importancia de .... 678:951$800, effectivamente despendida com a acquisição de tres locomotivas destinadas aos serviços de transporte de mercadoria do caes do porto daquella cidade.

Jornaes e Revistas

"O OBSERVADOR ECONOMICO E FINANCEIRO"

Está circulando o numero 57 de "O Observador Economico e Financeiro", correspondente ao corrente mez. O mensario de assumptos economicos apresenta-se ao publico com uma edição perfeitamente á altura do conceito que goza entre os leitores do Brasil.

Do summario póde-se destacar os seguintes trabalhos, todos de real interesse: "Philosophia de uma Decada"; "O Caroá" (William Coelho de Souza); "Exploração do Crystal"; "O Valle do Rio do Peixe" (Miguel Lins); "A Lavoura do Cacáu" (Arthur Leite Silveira); "A Siderurgia em Minas Geraes"; "O Abastecimento de Carnes" (Oswaldo Carvalho e Silva); "3 Etapas na Marcha para o Oeste" (Q. P. Castello Branco); "Technica e Industria"; "O Brasil precisa de Papel" (Humberto Bastos); "No Sul de Minas"; "Pathologia Economica do Café" (Erico Nobre); "10 annos de Commercio Exterior"; "O Direito Social Brasileiro" (Bezerra de Freitas); "Defesa da Producção Assucareira" (Nelson Coutinho); "O Mercado de Diamantes" (Filgueiras Filho); "Politica Educacional" (Ovidio da Cunha); "Antes do Plano de Propaganda" (Walter Ramos Poyares); "O Censo Social" e "A Situação do Café" (Theophilo de Andrade).

PINTURA

A EXPOSIÇÃO DE ERRICO BIANCO

Um dos retratos da exposição de Errico Bianco

Tem sido um grande successo artistico a exposição de Errico Bianco, aberta ha dias no Palace Hotel.

Trata-se de um jovem pintor italiano, que fez sua educação artistica em Roma, tendo chegado apenas ha tres annos ao Brasil.

Nesta capital, Errico Bianco passou a trabalhar com Portinari, tendo sido seu auxiliar nos trabalhos de decoração mural para o edificio do Ministerio da Educação e Saude. Apesar de ter apenas vinte e dois annos de idade, o pintor já apresenta uma personalidade vigorosa. Figuram nesta exposição 39 quadros a oleo, além de uma centena de desenhos. Esses ultimos constituem, em sua maioria, uma esplendida collecção de nús de mulheres, feitos a pincel.

Destacam-se, particularmente, na pintura a oleo, os retratos e os vasos de flores.

Como retratista, o pintor revela grandes qualidades, filiando-se á tradição da Renascença italiana. Por isso mesmo, seus quadros são bellos como figuras — ou melhor, como espirito e sobretudo como colorido. O mesmo acontece em suas naturezas-mortas, que são sempre admiraveis de côr.

Convem, entretanto, insistir na excellencia do retratista de raça que é Errico Bianco.

Sua actual exposição veiu demonstrar que se trata dum artista que poderá ser um dos grandes documentadores da variada belleza plastica da mulher brasileira da nossa época. E convem que se accentue ainda uma vez: seus retratos são esplendidos de graça e finura de colorido.

Emfim, a estréa desse jovem pintor foi o acontecimento artistico mais notavel dos ultimos tempos. Foi, como já accentuamos, um successo completo.

A EXPOSIÇÃO DE JORDÃO DE OLIVEIRA

Sob o patrocinio da Sociedade Brasileira de Bellas Artes inaugurou-se hontem, ás 17 horas, na Associação Christã de Moços, a exposição do pintor Jordão de Oliveira.

Nome consagrado em nossos meios artisticos, Jordão de Oliveira tem sido laureado varias vezes no Salão Official, onde já alcançou o Premio de Viagem á Europa.

O interesse que despertou, hontem, a inauguração dos suggestivos trabalhos expostos pelo talentoso artista patricio veiu affirmar, mais uma vez, o prestigio de sua arte vigorosa e original.

Patente de invenção n. 20.139

Momsen & Harris, Agente Official da Propriedade Industrial, estabelecido á praça Mauá n. 7, 18º, nesta cidade, encarrega-se de promover o emprego dos "Apparelho para separar dos gazes as materias em suspensão por acção centrifuga", privilegiado pela patente supra, exarada, de propriedade da International Precipitation Company.

CASA GUIOMAR

Calçado "DADO"

E' O EXPOENTE MAXIMO DOS PREÇOS MINIMOS

A CASA GUIOMAR offerece a titulo de bonificação, cinco modelos em camurção preto, em verniz preto e naco azul salto 5 ½

De ns. 32 á 39

30$000

PORTE CORREIO

Alpercatas ... 1$200

Sapatos ... 2$000

PEÇAM CATALOGOS

Julio N. de Souza & Cia

Av. Passos, 120 - Rio

Tel.: 43-4424

DOENÇAS ANO - RECTAES E DOS INTESTINOS

DR. LAURO BORGES

Tratamento das hemorrhoidas sem operações e sem dôr

RODRIGO SILVA, 11 - 3.º

22-1250

Dividas -- Compram-se

Advogado com escriptorio especializado e representantes nos Estados, COMPRA ou effectua rapida cobrança de qualquer titulo de divida. Advocacia em geral adiantando custas. Consultas sem compromisso.

Diariamente, das 14 ás 18 horas — DR. RIBEIRO — Rua Ouvidor, 183, 2.º, sala 204, Tel. 42-7802.

CULTURA SEXUAL

A Tragedia Sexual da Juventude, pelo Dr. Wilhelm Liepmann. — Todos quantos estejam encarregados de guiar physica e moralmente a juventude, que têm exigencias verdadeiramente graves, das quaes se deve cuidar com todo interesse, não podem ignorar os problemas relacionados com o sexo. Devem instruir-se convenientemente afim de poderem esclarecer as duvidas dos entes que estão confiados á sua guarda. Este livro reune uma serie de confissões de rapazes e moças das mais diversas classes sociaes, offerecendo um material preciosissimo que deve ser meditado e aproveitado na orientação das novas gerações.

Nas livrarias 10$000 — Pelo Correio 11$000

O Amor na Serie Animal, pelo Dr. Curt Thesing — O que é o amor. Porque nasce o amor. Como se amam os animaes. Livro completo e bem documentado sôbre a forma de reproducção dos animaes, estudando desde a cellula assexuada até a especie humana. 30 photographias interessantissimas mostrando caracoes, minhocas, reptis, peixes, aranhas, rãs, veados, libelulas, faisões, cegonhas, leões, elephantes, etc., em attitude amorosa. Leitura absolutamente séria e instrutiva.

Nas livrarias 12$000 — Pelo Correio 13$000

O Sexo Através dos Seculos — Prefacio de V. F. Calverton e Samuel D. Schmalhausen — Introducção de Havelock Ellis. Este volume contém: O sexo na religião, por Roberto Briffault; O sexo e a sociedade primitiva, por Alexandre Goldenweiser; A mulher em estado de transição, por Beatriz Forbes Robertson Hale; Devemos abolir os tabús? por Guilherme Mac Dougall; Illustração sexual para a juventude civilizada, por Mary Ware Dennett; O sexo e o progresso da especie, por Carlota Perkins Gilmann.

Nas livrarias, 8$000 — Pelo Correio 9$000

EDIÇÃO DE HOJE
12 Paginas

Diario Carioca

NUMERO AVULSO
300 RÉIS

ANNO XIII | RIO DE JANEIRO — TERÇA-FEIRA, 29 DE OUTUBRO DE 1940 | N. 3.795

Falta Tudo em Paris

A Dolorosa Situação do Territorio Francez Occupado Descripta Por Um Brasileiro

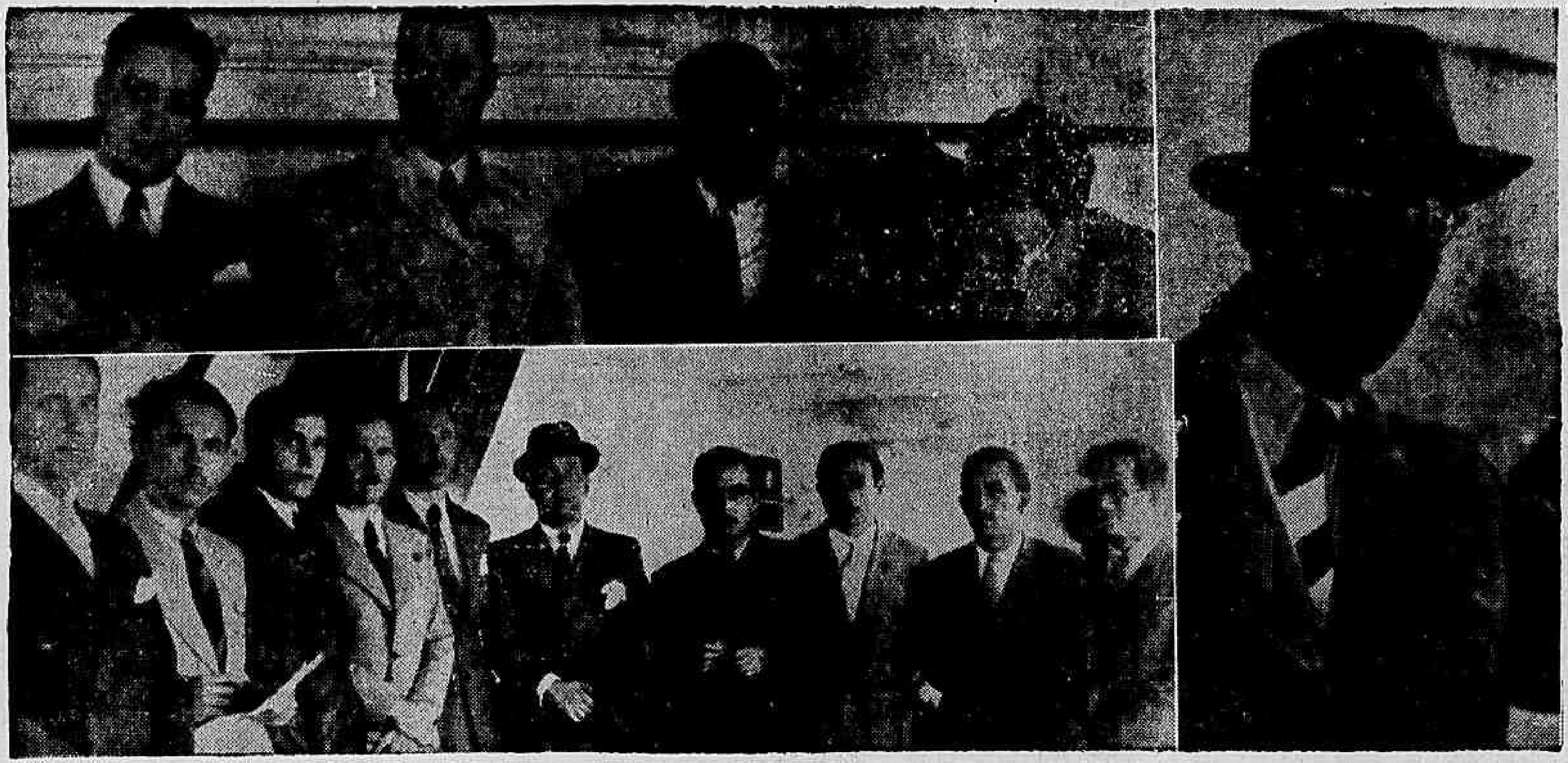

FLAGRANTE DA CHEGADA DO "CUYABA'" — O engenheiro-architecto Flavio de Guimarães Barbosa, em cima, fala ao reporter sobre a Exposição dos Centenarios de Portugal; em baixo, os oito refugiados hespanhoes e o poeta Manoel Brandão, em companhia do nosso companheiro; ao lado, O engenheiro Claudio Manoel da Costa, que nos informou sobre a dolorosa situação em que se encontram os parisienses

Não Ha Viveres, Nem Trabalho na Ex-Cidade Luz

Os Allemães Exercem Vigilancia Rigorosa Requisitando Tudo Que Necessitam

Repleto de passageiros, chegou a esta Capital, domingo, pela manhã, o navio brasileiro "Cuyabá", que fez uma viagem normal, com escalas minimas.

Entre os seus tripulantes, encontravam-se oito refugiados hespanhoes que desembarcaram no Rio, de onde partirão, nesses dois ou tres dias, com destino ao Chile.

O grupo é composto de dois medicos: os drs. Garcia Rosado e Estevão Rodrigues; dois advogados: Aurelio Romeu e Luciano Garcia Ruiz; um estudante de Direito, Julio Romeu; um estudante de medicina, José Campos; e, ainda, dos srs. Eusebio Rebollo e Antonio Aparicio, que escreveu, no começo da guerra civil hespanhola, um livro intitulado "A Morte de Frederico Garcia Lorca", actualmente retirado das livrarias, pois, o autor, se bateu pela causa republicana... Este joven escriptor foi assiduo collaborador do periodico "El Sol", que, antes da guerra civil, era o jornal mais importante da Hespanha.

Trata-se, como se vê, de rapazes intelligentes e cultos, que vêem para a America "dispostos a trabalhar, trabalhar em paz, bem longe daquelle braseiro que é a Europa de hoje".

A nossa reportagem conversou demoradamente com o escriptor Antonio Aparicio, colhendo impressões interessantes da actual situação em que se encontra a Hespanha.

— O meu paiz — disse-nos elle — atravessa agora uma das phases mais delicadas de sua historia. Auxiliado directamente pelos italianos e allemães, Franco não póde furtar-se a aceitar condições ditadas pelo eixo Roma-Berlim. No entanto, o povo hespanhol, naturalmente cansado de uma das mais cruentas guerras civis a que já assistiu a humanidade, não deseja a guerra, nem aprecia a politica totalitaria a que Franco o está submettendo. Na Hespanha dominou sempre a liberdade, e o povo está acostumado a ella, não podendo de maneira alguma olhar com bons olhos para uma politica de approximação com o Reich. Ha, nos carceres da Hespanha, mais de um milhão de condemnados. Para o Chile têm corrido milhares e milhares de republicanos. A fome, a falta de trabalho são verdades lastimaveis em muitas regiões da Hespanha. Como póde o povo, portanto, estar satisfeito?

Antonio Aparicio fez uma pausa. Depois, olhando para os edificios que se viam através de uma densa neblina, murmurou:

— O Rio é muito bonito, não é verdade? Felizmente, já estou na America! America! Bemdito continente onde os povos se comprehendem e sabem viver em paz!

Depois de um breve silencio, abordamos, então, o caso dos refugiados na embaixada chilena da Hespanha.

— Quando Madrid caiu — informou Aparicio — eu e mais sete companheiros nos refugiámos na embaixada do Chile. Dias depois, o governo de Franco nos reclamou ao embaixador chileno. Este se negou terminantemente a enviar-nos para os carceres. Sabia o que nos estava destinado e lutou com todas as forças pela nossa causa. Houve, então, o rompimento das relações diplomaticas entre o seu paiz e a Hespanha. Os negocios do Chile ficaram a cargo do embaixador brasileiro Abelardo Roças, que tomou uma attitude energica, impedindo que nós fossemos retirados da Embaixada. E, finalmente, graças á actuação do presidente do Chile, Don Pedro Aguire, e de seus representantes em Madrid e em Lisboa, e graças ainda aos embaixadores do Brasil em Hespanha e em Portugal, a que se juntaram os intensos esforços da esposa do sr. Abelardo Roças, atravessámos as fronteiras hispano-portuguezas. E' preciso salientar que, para evitar complicações, o embaixador do Brasil nos acompanhou até Lisboa. Agora, que estamos no Brasil, desejamos mais uma vez transmittir, através do periodismo brasileiro, os nossos votos de gratidão e apreço áquelles a quem devemos a nossa liberdade. Estamos na America, dispostos a trabalhar, a trabalhar em paz, bem longe daquelle braseiro que é a Europa de hoje!

Um Engenheiro Patricio Percorreu Paris Inteira Para Comprar Um "Paletot" e Não o Conseguiu — O Que Ouviu o Reporter a Bordo do *Cuyabá* — O Povo Hespanhol Não Quer a Guerra — Franco e o Eixo — Depois de 18 Annos na Europa Regressa o Filho do Escriptor Luiz Edmundo -- Fala o Prof. Georges Harcavi, Que Nos Visita Em Missão Scientifica -- Refugiados Hespanhoes Em Transito -- Mais Um Poeta Para o Brasil

DEPOIS DE DEZOITO ANNOS NA EUROPA, VOLTOU PARA O BRASIL

Chegou, domingo, pelo "Cuyabá", o sr. Claudio Manuel da Costa, filho do conhecido jornalista Luiz Edmundo. Logo que tivemos noticia de que elle era um dos tripulantes do "Cuyabá", o procurámos ainda a bordo do navio, e elle, com um tom a um tempo jovial e amavel, nos foi dizendo:

— Muito bem, sentemo-nos um pouco.

E, depois, accendendo um cigarro, começou:

— Volto ao Brasil depois de dezoito annos de ausencia. Tenho ouvido falar repetidamente no seu formidavel desenvolvimento, já nas artes, sciencias e letras, já nas organizações politico-economicas. Durante todo esse tempo em que estive ausente do Brasil, não me esqueci um só momento de meu querido paiz, e aqui estou eu, para trabalhar e collaborar no desenvolvimento desta abençoada terra de paz e de harmonia.

— Em que paiz mais se demorou? — perguntámos.

— Viajei muito — respondeu-nos elle. Mas, onde mais me demorei, foi em Paris. Lá, estudei, primeiramente, pintura. Bissière foi o meu mestre. Com o advento da corrente moderna, porém, abandonei a pintura matriculando-me na Escola Especial de Architetura, onde conclui o curso. Depois, cursei o Instituto de Urbanismo da Universidade de Paris e estudei na Escola Superior de Concreto Armado. E' interessante salientar que trabalhei com Alfred Agache no famoso plano da cidade do Rio de Janeiro.

Nisto se approximou um cidadão, com quem o sr. Claudio Manoel conversou, por alguns instantes, em russo. Perguntamos-lhe, então:

— Naturalmente, o senhor fala muitas linguas, não é verdade?

— Falo sete linguas — respondeu-nos, rindo. Mas, continuemos. Em 1930, deixei Paris, para onde voltei em 1937, depois de ter viajado por quasi toda a Europa. E, a 13 de setembro do corrente anno, abandonei novamente, não sem difficuldades, a antiga Cidade da Luz, com destino á minha terra natal.

— Que nos diz da formidavel catastrophe da França? — perguntámos.

— Eu, estava em Paris e confesso que jámais acreditei em que tão terrivel desastre pudesse acontecer á França. Quando a guerra começou, os parisienses esperavam uma campanha demorada e ardua, mas confiavam na victoria. O exercito francez era grande e convenientemente adextrado. Não se acreditava de maneira alguma que pudesse ser envolvido e esmagado. Confiava-se nelle plenamente. Eu, por exemplo, tinha uma fé absoluta nas armas francezas. Desta maneira, aquella catastrophe foi a maior surpresa que já experimentei em minha vida.

— Qual é a situação actual de Paris?

— E' muito grave. Quando a abandonei, a cidade encontrava-se em difficuldades extraordinarias. Havia grande escassez de viveres e de trabalho. Não ha pão, não ha manteiga, falta, emfim, uma formidavel quantidade de alimentos de primeira ordem. E' critica a situação daquella gente! Os allemães exercem uma vigilancia rigorosa, confiscando ao povo tudo de que carecem. Dois dias antes de minha partida, percorri toda Paris — a antiga dictadora das modas — para comprar um paletot de verão com que desembarcar no Rio e não o encontrei. E' dolorosa a situação daquella gente. Póde crêr, é dolorosa. O elevadissimo numero de suicidios é disso uma prova concreta e impressionante!

BELLISSIMA A EXPOSICAO DOS CENTENARIOS DE PORTUGAL

Chegou tambem pelo "Cuyabá", o engenheiro-architecto Flavio Guimarães Barbosa, que vem de Portugal, onde se demorou oito mezes. O sr. Barbosa foi designado para dirigir e fiscalizar as obras do "Pavilhão do Brasil", na Exposição dos Centenarios de Portugal. A commissão em que o joven architecto tomou parte foi chefiada pelo general José Pinto.

Abordado pelo nosso reporter o sr. Flavio Barbosa declarou:

— Venho encantado com tudo que vi em Portugal. Na qualidade de engenheiro e de membro da Commissão Brasileira dos Centenarios de Portugal, acompanhei de perto todos os movimentos da Exposição, podendo assim affirmar concretizou todos os seus esforços numa verdadeira e grandiosa obra de arte. A Exposição foi magnificamente dirigida tanto do ponto de vista technico como artistico. A sciencia e a arte se harmonizaram de maneira admiravel. Cabe grande parte desse elogio ao sr. Augusto de Castro e aos seus ajudantes, os srs. Coutinelli Telmo e Sá e Mello.

— Que impressão causou o Pavilhão do Brasil? — perguntámos.

— O Pavilhão do Brasil agradou muitissimo e, principalmente, o Departamento Nacional do Café e o Departamento do D. I. P., cuja propaganda do Estado Novo, pelo cinema, foi muito efficiente. Tambem o nosso Salão de Arte impressionou muito bem o espirito artistico dos nossos irmãos de além-mar.

— Qual é a sua opinião sobre Portugal?

— Depois dos meus trabalhos na Exposição dos Centenarios de Portugal, percorri o paiz de norte a sul. Visitei, demoradamente, os principaes monumentos seculares, os museus e as igrejas, que bem attestam o valor do povo luso. O paiz é servido por excellente systema rodoviario. Quanto ao ponto de vista economico, póde affirmar-se que é favoravel. Finalmente Portugal marcha, á margem da guerra, para um futuro grandemente promissor.

O PROF. ENG. GEORGES HARCAVI VEM AO BRASIL EM ESPECIAL MISSAO SCIENTIFICA

Conversámos tambem com o prof. eng. Georges Harcavi grande especialista em problemas ferroviarios, tendo sido, por isso, chamado á Séde da Liga das Nações para criar e dirigir o serviço dos estudos ferroviarios no Instituto Internacional de Organização Scientifica do Trabalho.

Entre os especialistas em questões de viação, o professor Harcavi se distingue pelo seu aprofundado conhecimento dos multiplos systemas de estradas de ferro e de rodagem em varios paizes do mundo. As suas numerosas viagens e, principalmente, a sua missão na Sociedade da Liga das Nações lhe permittiram entrar em contacto technico com todas as grandes administrações de Viação, figurando, assim, entre os fundadores do Movimento Scientifico dos Estudos sobre as Estradas.

E' membro do Comité de Directeção do Instituto Scientifico de Estudos de Communicações e Transportes de Paris.

Escreveu varios estudos nas grandes revistas scientificas francezas e belgas, os quaes foram traduzidos na Inglaterra, Allemanha, Italia, America do Norte e nos paizes scandinavos. Recentemente, a academia americana de Sciencia Politica e Social publicou um importante trabalho do prof. eng. Harcavi, que teve grande repercussão nos centros culturaes americanos.

Esperamos, portanto, que as suas conferencias repercutam muito bem nos nossos meios culturaes, principalmente em se tratando de assumpto que tão de perto nos interessa. O Brasil precisa de estradas. E o prof. eng. Harcavi é um technico autorizado que nos vem falar sobre os varios systemas de transporte que elle viu e estudou em muitos paizes do mundo.

MAIS UM POETA PARA O BRASIL

Depois de tres annos em Portugal, onde publicou os seus primeiros ensaios poeticos, voltou para o Brasil o joven escriptor Manoel Brandão.

— Venho dedicar-me ao jornalismo de minha terra — declarou-nos elle. Em Portugal fui assiduo collaborador de "Republica", de que, hoje, sou correspondente. Publiquei na patria dos nossos avós, dois livros de versos: "No Turbilhão da Vida" e "E' assim o amor" que foram recebidos com muito agrado. O "Diario de Noticias" de Lisboa fez longa e elogiosa apreciação dos meus trabalhos. Animado pela opinião publica, escrevi "Visão da Guerra", que reservei para o Brasil. Espero encontrar na terra em que nasci o mesmo calor com que receberam os meus trabalhos em Portugal. Eis o meu desejo. Se assim acontecer, sentir-me-ei feliz.

ANNIQUILADO O 'BANDO NEGRO'

Vencidos Pelos G-Men

Os Quadrilheiros Que Assolavam Um Estado Norte-Americano

NOVA YORK (Para o DIARIO CARIOCA) — Ha quatro mezes que a policia do Estado de Georgia vinha lutando sem exito para descobrir e liquidar uma terrivel quadrilha de salteadores.

Succediam-se os golpes audaciosos dos malfeitores, accumulando-se as queixas nos archivos policiaes.

VINTE E UM ASSALTOS

O "black gang", o bando negro, como já fôra cognominado, contava, em curto espaço de tempo, em seu archivo 21 crimes de assalto e roubo. As suas investidas sinistras já tinham tirado a vida a 6 pessoas.

Por duas vezes a policia chegara a surpreender em flagrante os quadrilheiros em numero de tres, porém estes, com grande audacia, levaram a melhor na luta que sustentaram com as autoridades.

René Martot

Agiam os malfeitores systhematicamente, dirigindo somente os seus golpes contra os bancos das pequenas cidades georgianas, quando sabiam ali se encontrarem avultadas sommas provenientes de transacções de algodão.

OS AGENTES FEDERAES

O caso tomava aspecto alarmante e o chefe de Policia de Georgia resolveu appellar para a Policia Federal, o Departament of Justice, de Washington.

Poz-se incontinente em funccionamento a poderosa organização dos G-Men.

Elementos escolhidos rumaram para o campo de acção dos bandidos, conseguindo sobre os mesmos lograr completa victoria.

O South Bank, de Atlanta, a importante cidade do sul dos Estados Unidos, vinha de receber tres milhões de dollares, quota governamental para o fomento agricola da zona algodoeira.

Esta a noticia publicada pelos jornaes locaes com grande destaque, destaque proposital, idéa dos G-Men. Era o chamariz para os bandidos.

Sanda Canamilo

O estratagema deu o resultado esperado.

Uma manhã, á hora de intenso movimento bancario, ouviu-se o classico "hands-up", mãos ao alto dos "gangsters". Era o assalto.

Desta vez, porém, não encontraram os malfeitores as physionomias aterradas das suas victimas costumeiras e sim os canos das metralhadoras "Thompson" dos G Men, estrategicamente collocadas em aberturas de "guichets"...

Embora sem possibilidade de salvação, George Summer, Sandra Canamilo e René Martot, os quadrilheiros, resistiram ferozmente á prisão, só sendo presos quando cairam, varados pelas balas dos policiaes.

George Summer

Agonizam os tres em leitos de hospital.

E, se escaparem, espera-os, fatalmente, a cadeira electrica.

DRAMATICO

COMO OS TRIPULANTES DO "EMP RESS OF BRITAIN" NARRAM AS SCENAS DO BOMBARDEIO QUE SOFFREU ESSE NAVIO INGLEZ

EM UM POSTO DA COSTA OCCIDENTAL DA INGLATERRA, 28 (U. P.) — Os sobreviventes do "Empress of Britain" revelam que o navio foi atacado na manhã de sabbado.

Outros sobreviventes podem ter desembarcado em outros portos, pelo que não é possivel precisar ainda o numero total de victimas.

J. P. Donovan, commissario do "Empress of Britain", declarou: "Quando os botes já estavam cheios, uns 400 de nós ainda permaneciamos a bordo. Houve depois certas difficuldades com outros botes salva-vidas que lançamos á agua com quatro homens cada um, para salval-os do fogo. Eram demasiado pesados para serem manejados a remo por quatro homens e alguns foram arrastados á deriva, mas, finalmente pudemos alcançal-os".

Um membro do pessoal dos canhões anti-aereos diz que foi levantado no espaço. "Quando recuperei os sentidos — accrescenta — encontrei-me com o canhão destruido e alguns dos meus companheiros feridos e mortos".

O tripulante Jim Brawley declara: "Havia 22 homens em nosso bote salva-vidas, que virou no mar agitado e 12 de nossos rapazes se afogaram. Os outros, inclusive eu, fomos recolhidos por um navio de guerra, onde os officiaes e tripulantes trabalharam abnegadamente para proporcionar-nos commodidades".

Outro tripulante — Billy Moore — declarou: "As condições eram favoraveis para o ataque de bombardeio. As nuvens baixas fizeram ser impossivel descobrir o atacante, até que estava sobre o barco. Vôou por estibordo e picou em seguida sobre o navio, deixando cair as bombas que produziram um effeito tremendo, ficando envolto em chammas a coberta superior, que ardia como um forno. Uma bomba que parecia uma combinação de explosiva e incendiaria, communicou fogo a tudo.

O atacante metralhou em seguida as cobertas, matando varios tripulantes e passageiros, inclusive uma mulher".

Outro tripulante declarou: "E' costume dos aviadores nazistas metralhar os passageiros indefesos, depois de se encontrarem fóra de acção os canhões anti-aereos. O avião metralhou cruelmente a ponte, mas o homem encarregado da metralhadora collocada nesse local respondeu com bravura. Ouvi quando o commandante Sapworth o elogiava calorosamente".

Atropelado por auto

Apresentando contusões e escoriações generalizadas, medicou-se no Posto Central de Assistencia o advogado Olympio Rodrigues Alves, com 61 annos de idade, morador á rua São José n. 149, sobrado, que fôra colhido por um automovel na rua dos Andradas. A victima, depois de medicada, retirou-se.

Victima de horrivel atropelamento

Impressionante desastre se verificou na rua Conde de Bomfim esquina da rua Pinto de Figueiredo. Alli fôra colhido por um auto o collegial Guido Moura, de 8 annos de idade, filho de Apparicio Moura, morador á rua Gonzaga Bastos n. 122, soffrendo, em consequencia, arrancamento das costellas e ruptura dos intestinos e figado.

A victima foi internada no Hospital de P. Soccorro.